ESTABLISHED 1872. NO. 19635 THE SHUN PAO SHANGHAI. WEDNESDAY NOVEMBER 9, 1927.

申報

中華民國十六年

十一月九號 星期三

舊曆丁卯年十月十六日

外埠四大張 本埠另加增刊一張半

今天本報售大洋四分

第一萬九千六百三十五號

今日大事記

▲馮玉祥電稱徐州指日可下

▲國府昨開第十四次會議

▲黃紹雄由桂率部入湘

▲津浦綫正面已有接觸劉峙赴前綫督戰

▲討唐軍向西進展七軍佔英山廣濟之綫葉開鑫部佔廣安

▲蔣介石昨自大阪啟程來滬

法國法學博士王思默律師啟事

魏道明律師前聘敝律師襄辦律務今因魏君另有他就不能繼續執行律師職務所有從前歸由敝律所承辦案件統由敝律師負責辦理現設事務所於四川路一百十二號二樓關於各該案件當事人有事接洽望來敝事務所面談此後各界如有江蘇高等法院上海地方法院臨時法院法公廨民刑訴訟及其他法律事件見委請至敝事務所接洽可也

百齡機

有意想不到之效力

人人宜服

本埠各大商店聯合大廉價

二十一天 十月初十日起

高亭唱片 Odeon

荀慧生 孝義節 虹霓關 玉堂春 鴻鸞禧 穆天王 審頭刺湯

譚富英 定軍山 珠簾寨 南陽關 搜孤救孤

余叔岩 珠簾寨 戰太平 烏盆計 搜孤救孤 魚腸劍 空城計 / 洪羊洞 狀元譜 八大錘 搜孤救孤 李陵碑 空城計

梅蘭芳 頭本太眞外傳 二本太眞外傳 西施 轅門射戟 天女散花 / 頭本太眞外傳 二本太眞外傳 西施 嫦娥奔月 御碑亭

譚小培 摘纓會 桑園寄子 打棍出箱 / 摘纓會 桑園寄子 洪羊洞

陳德霖（青衣） 孝感天 彩樓配頭段 彩樓配三段 孝義節 虹霓關頭段 虹霓關三段 / 孝感天 彩樓配二段 彩樓配四段 孝義節 虹霓關二段 虹霓關四段

言菊朋 清官冊 迴龍閣 法門寺 戰蒲關 法場換子 汾河灣 奇冤報 / 清官冊 [illegible] 法門寺 轅門斬子 擊鼓罵曹 汾河灣 珠簾寨（此與馬連良合片）

馬連良 珠簾寨 四進士 審頭 雍涼關 清官冊 / 奇冤報（此與言菊朋合片） 祭江 刺湯 雍涼關 清官冊

羅筱寶 捉放曹 奇冤報 托兆碰碑 打鼓罵曹 四郎探母 烏龍院 / 捉放曹 奇冤報 舉鼎觀畫 打鼓罵曹 四郎探母 烏龍院

徐碧雲 薛瓊英 寶蓮燈 御碑亭 / 薛瓊英 寶蓮燈 御碑亭

南腔北調 種類繁多 不及詳載

外埠郵購請逕向上海南京路望平街口 本行分銷處

心聲唱機公司 接洽

中國鴻春烟草公司招請各埠經理及推銷員

本公司新出品雙妹牌汽車牌香烟各埠欲辦經理推銷者請[illegible]洽爲荷再本公司欲招[illegible]富有推銷香烟經驗[illegible]并盼請至本公司接洽[illegible] 虹口華德路鄧脫路仁吉里本公司謹啟 電話北四五六四號 A3631

莫干山肺病療養院啟事

往年入冬赴莫干山之汽油船即行停駛今爲便利本院病客及旅客起見已與交通部滬杭甬鐵路車務總管處接洽妥貼繼續每星期開來回一次星期六下午一時由杭州拱宸橋開赴山橋埠星期三上午自山橋埠開回拱宸橋聯票可向北車站或四川路中國旅行社購取專此佈聞 文A3636

吳綏揚吾兒覽

汝於十一日不別而行究爲何故一無所知四處招尋亦無踪跡使我與汝母愛愁成病弟妹等日夜啼哭成此景象汝心何忍見報後火速來家或先來信書明地址免全家不安千囑千囑 父字 乙A6298

上海郵務管理局通告

本月九日即星期三係寓滬西商賽馬之第三日此日午後本局除包裹處例不辦公外餘處辦公鐘點均照星期日定例 中華民國十六年十一月八日 CA590

蕪湖慎餘莊啟事

本莊因商情困難今春股東集議清賬結束所有中鎮各莊以及另戶存款現已如數提清理楚並無摺據在外特此聲明 蕪湖慎餘莊啟 乙A5296

上海城東女學校舉行廿五週紀念會通告校友

本校創辦已二十五載茲定於十一月廿六日舉行廿五週紀念會地點陸家浜職工教育館廿七日在本校敬備茶點以盡餘興晚間敍餐每位一元凡屬校友及新舊教職員願意加入者請先期通知以便定座爲荷 城東女學廿五週紀念會籌備處啟 A3581

艾羅補腦汁

日間多勞腦力，夜臥夢魂顛倒；惟安睡足以償日間之勞，今夢中幻事，頃刻而悲歡交感，以致睡而不安，奪腦筋天然休息之機會，無異勞而不息，於是乎大傷腦筋，以啟百病之機，漸呈衰弱之狀矣，苟能試服一二瓶，腦筋得充分滋補之功，夜夢可以告絕，且思想及記憶力，同時亦見大效，

艾羅補腦汁 富有補腦之實力

價目（大瓶）每瓶大洋二元（小瓶）每瓶一元二角五分

各省（中法）（中西）分行及全國各埠各大藥房均有出售

上海三馬路 中法藥房發行

新中央戲院

今日開映 天一青年影片公司監製 天生影片公司出品

全部狸貓換太子

中央大戲院

今日開映 武俠機關巨片 天一青年公司監製 天生影片公司出品 最著名七俠五義之一

五鼠鬧東京

詳細請閱戲目欄

今日夜場仍請 天青劇社 復演 部醉翁編排 胡蝶 譚宇威 張振鐸 胡姍 登台表演第三劇 九點鐘

今日加映新聞片 本二十六軍陳軍長就職典禮及閱兵式 上海市政府視察情形

天青劇社介紹 敝社「九點鐘」劇中胡蝶胡姍二女士之服裝係由靜安寺路B字一二二號惠利時裝公司特製該公司定樣新穎剪裁精緻且定價克己交件迅速敝社特樂爲之介紹

天一青年公司地址上海華德路六十八號電話東五六七號電報掛號國內六七三〇號國外Unilrooo

風流少奶奶

任矜蘋導演 韓雲珍主演 新人公司名貴香艷巨片

今日起在中華大戲院日夜連映四天

時刻價目請閱戲目

恩派亞戲院

今日開映 轟傳已久唯一武俠巨片 快活林影片公司出品

哥哥的艷福

（導演）徐文榮（編劇）周鵑紅 主演 徐素娥 徐素貞 周士良 李少華 盛小天 周空空 顧潤萍 陳脫塵 八大明星聯合傑作

詳細請閱後幅廣告

大中華百合影片公司 明星影片公司 新人影片公司 合羣影片公司 開心新記影片公司 啟事

本公司等現與上海南亞畫片公司訂妥經理合同凡本公司等出品在華南方面之開映權均歸南亞畫片公司所專有如該方面各大戲院欲開映本公司出品者請向廣州新基西街卅二號或香港華人行五樓該公司辦事處接洽謹此通告

嘉禾詩社遷移聲明

本社向設大慶里茲因房屋狹窄已于七月間遷移至大世界斜對面愛多亞路廣西路口潤大車行二樓面臨馬路空氣充足誠恐有多數社員以及騷人雅客若賈島者流前來推敲未識地址故特登報聲明有暇務請惠臨以遺吟興不勝歡迎之至 電話中央八四八五 嘉禾詩社啟

今日天蟾樓贈送羊牌白晶皂

延期一天機會難逢各界仕女祈早先臨幸勿交臂失之

上海棕欖公司啟

明星大戲院
開幕之第一片 殘花淚！

殘花淚Broken Blossom一片，爲名導演葛萊斐斯所著，與名明星麗琳甘許合作之惟一大悲劇片，中描寫一弱女之備受摧殘，轉輾呻吟，令人悽然淚下，[illegible]

明星大戲院謹啓

用三角牌被絮，夫婦愛情增濃，

三友實業社出品三角牌被絮內外一樣潔白，暖力充足，使被窩中之夫婦，感覺特異之溫暖樂趣，毋論青年，壯年，老年夫婦，感到此種溫暖樂趣，而彼此柔情似水，沆瀣一氣，波動情苗，夫婦愛情由此增濃，卿卿我我，大有樂不思蜀之概，現值〔冬季大減價〕誠購備之絕好機會也，全幅被單，緞花被面，無不美妙，

門市部 郵售部 上海南京路浙江路東

裕珠知悉

來信悉姑念年輕事以便成見報從早歸家母方面余當代斡旋切切此囑 光[illegible]白 甲A5648

許培山煥章先生台鑒

睽違數載夢想爲勞不知停驂何處良用惆悵見報祈示地址以便通信無任企盼 上海法租界大自鳴鐘福祿鞋店樓上李清具 戊A3612

(滬杭甬)同和承運銀洋公司啓事

本公司因路局合同期滿茲於十月三十一號爲止停裝銀洋嗣後各站運洋事務並圖章等一概取銷以卸責任帳目清理而備結束特此通告 同和公司嚴少山謹白 甲A

懸賞報密

昨日由隆茂棧承裝華昇牌洋架子花一百十件船泊隆茂浦東碼頭不料當夜八時後連船帶貨走失無踪業經報警在案有知該貨所在或確實消息將貨扣阻據情密報三馬路八號日信行者自當重重酬謝 曹龍耕啓 甲A5644

MENKWA 昇華 KOBE

遺失圖樣聲明

今因陸秀記自置滬西檳榔路檳榔里計道契一二五六一號基地七分五釐八毫並平房十三間已于本月初八日統售與鮑生記過戶管業以後該屋租金悉歸鮑生記房票收取與失主無涉經租人協記公司無涉該屋之正式圖樣徧尋無着如有人拾得作爲廢紙倘有發生糾葛等情與陸秀記自理概與鮑生記無涉恐後無憑特登申新兩報聲明 鮑生記啓 乙A6255

道契被竊聲明作廢

茲有坐落法租界與利和路八十八號宋子記戶名英冊三千四百八十八號德洋行掛號道契一紙連權柄單圖樣各一紙於本月七號下午被竊除已向該行掛失作廢外特再登報聲明中外人等如有拾得者一槪作爲廢紙 宋宅啓

存摺及圖章被盜聲明

茲於十一月一日下午八時半在法租界白來泥蒙馬浪路景益里四號廚房被盜搶去永安公司銀業儲蓄部一六六一號活期洋戶存摺一扣除支外尚存洋四千五百元并提款用圖章作廢特此聲明 房東案併通知永安公司銀業儲蓄部掛失將此摺及圖章作廢特此聲明 乙A6070

松江泰興餘記公司經理上海克富烟公司事啓

日正式開幕在開幕三天之內(即十六十七十八)凡現洋購烟一盒無論何烟均贈烟一小包多則類推逾期不贈此以良好機會幸勿錯過特此露佈

茲啓者敝公司業與上海克富烟公司訂約承銷松屬各種烟支以內一切捲烟品嗣後凡屬於松屬範圍以內各烟號欲銷售該公司各牌支裝香烟請向敝公司接洽無任歡迎 松江嶽廟前泰興餘記公司謹啓 乙A6292

金橋牌 香烟 出品露佈

本公司爲提倡國貨挽回利權起見特製上等十支裝金橋牌廿支裝人和牌香烟二種不日出品如同業中有商標相同者請三日內速帶確實證據前來聲明否則不得冒用 通訊處上海福佑門內天官坊 人和烟草公司啟 乙A6291

中國大運烟公司出品露佈

本公司今出十支裝大運牌十支裝長壽牌(又名彭祖牌)十支裝仙橋牌即日趕製陸續出品同業中如有商標相同者請於三日內携帶確證前來聲明否則不生效力 通訊處南市關橋南首萃豐弄口一七八號 乙A6277

英國註冊 上海自來水公司 招買甯波淨沙

本公司楊樹浦廠內現有洗淨甯波黃沙二百方願出售有意購買者請開明願出價格寄交江西路六十九號本公司代理總工程師彙經理接洽可也 A574

浙江戒烟藥品專賣處通告第八號

中興公司另行招商承辦分處

案查本處遵奉部令限于十一月一日成立所有杭嘉湖甯紹台金衢嚴溫處十一屬各縣均由認商陸續承包業已備款領銷藥品惟間有少數認商保證金尚未繳納齊全未免有意玩忽現在部令限期迫促萬難再任延宕除通知外合行登報通告如有少數證金未齊之聯屬一律照章追償一面另行招商承辦各縣商人如見各該縣尚未開辦有志承包者無論各縣即日前來本公司營業科接洽事關部令幸勿自誤特此通告 本公司辦事處設上海愛多亞路九十七號樓上 乙A6214

交通部電政總局通告

爲通告事查改訂劃一電報價目業奉交通部令自本年九月一日起實行計華文明碼每字本省八分出省一角六分華文密碼及洋文電報加倍收費加急校對電照電報通例加收新聞電仍華文每字三分洋文六分一等官電華文不論明密加急減半收費洋文照商電收全費軍事期間暫加特等電一項不論明密加急減照四分之一收費(即本省每字二分出省四分計算)前經上海電報局登報通告在案所有加電報價目自經此次改訂後凡從前臨時加收之修綫費材料費均已一律取銷其在偏僻之區離保無陽率陰遠縣混加收稽關中飽者用再登報通告倘過各局於改訂報價之外仍有加收修綫材料等費情事准由發報人檢同報費收照呈本總局據實陳訴以憑究懲而資整頓特此通告 中華民國十六年十月二日 乙A6265

浙江興業銀行儲蓄部廣告

本行設立已二十一年彙辦儲蓄業務與他項營業完全劃分保障已備戶力求鞏固所有儲蓄存款種類爲(一)活期儲蓄(二)特別儲蓄 較有利息均通時存款可以隨時支取(三)整存整付(四)零存整付(五)整存零付(六)特別零存整付(七)整存付息 以上三至七五種均爲囑託存款最適於婚嫁修學養老邺孤之用期限長利息厚有詳章函索即寄 地址上海北京路江西路轉角 電話中央二六一二號 二六一三號 二六一四號 戊A525

滬幫 香雪堂肉業召募同業公債

逕啓者本業以滬南沿河房屋須重建造苦無經費再四籌劃故召募同業公債每債一萬五千元各同業半年後五厘即以房屋作抵押歸還本息分五月底爲限凡同業盍興乎來 十月 乙A6251

中華民國藥學會常年大會通告

逕啓者本會經幹事會議議決定於十一月二十七日(星期日)下午二時假上海法租界貝勒路二十七號上海國貨工廠聯合會開常年大會屆時務希各會員撥冗蒞臨爲盼 戊A579

陳霆銳律師代表劉雲峰緊要聲明

茲查悉外間有用當事人劉雲峰君名義僞造借票及許欺取財[illegible]特此聲明 事務所 電話中央二一七四 乙A6269

伍澄宇律師代表中國華民煙公司啓事

茲據華民煙公司委稱出品三星牌(民治牌)香煙不日出品如同業中有商標相同者限三日內攜證據前來聲明否則依法保障 事務所 東武昌路一百七十五號 電話北四千六百一十八號 甲A5613

伍澄宇律師受任上海粵僑旅社方言工會常年法律顧問通告

茲受上海粵僑旅社方言工會委任爲常年法律顧問嗣後如有損壞該工會名譽權利及其他一切法益均由本律師依法盡保障之責 事務所 東武昌路一七五號 電話北四六一八 乙A6287

伍澄宇律師代表上海粵僑旅社方言工會公告罷工實情

現據當事人上海粵僑旅社方言工會稱本會經於乙丑年七月份議決條件分(甲)關於改善待遇者六條(乙)關於改善生活十條(丙)關於增加本會經常各費者一條又附則五條當經上海旅棧業公會承認今乃違反不允履行故於乙丑年七月二十一日由名利棧泰安棧平安棧大安棧五家宣佈罷工[illegible] 本事務所 東武昌路一七五號 電話北四六一八 乙A6288

律師蔣保釐受任凌萬泰米號主人凌鈞庭君常年法律顧問啓事

茲受凌萬泰米號主人凌鈞庭君委任爲常年法律顧問嗣後如有人侵害該號營業及凌君個人財產名譽等情本律師當依法盡保障之責此啓 事務所 北京路一百號鹽業銀行四樓 電話中央六二二九 六二三〇號 甲A

蔣保釐律師代表王秀清緊要啓事

頃據敝當事人王秀清稱[illegible]前來合法證明 戊A2222

梁伯華律師代表袁阿蘭警告王桂生妻王勵氏

[illegible] 事務所北浙江路 電話北四 戊A3635

遜百克律師代表楊鏗福記受盤華東旅社預告

據福記聲稱今向華東旅社東何姓盤受[illegible]前來本律師事務所接洽 乙甲A6246

律師朱豫凡代表崑山姜伯平望基清理故父慰先遺債通告

茲據姜伯平望基稱故父慰先於上月逝世生前所欠遺債[illegible]本律師事務所 崑山西塘街八號 電話第九十五號 乙A6738

魏道明啟事

在公君師所道
原律頁辦有明
址師資理前現
王頁辦仍受因
律賓理由委被
師了外王託任
事桔其律辦爲
務譚餘師理司
所律本資之法
在師人賓案部
四接經了件秘
川辦手結除書
路後而及一長
一改未所部之
一爲結有分職
二正束地已不
號誠之產經能
二法案部交執
樓律件仍由行
此事委由王律
啓務託莊思師
所譚振默職
仍毅甫律務

譚毅公律師啟事

本結了址訴師
律束結改訟貝
師之並名事勒
現案件自爲路
因件即正凡之
魏已日誠有事
道經起法律本
明律同師律所
師辦律本事託
因由事理至務
[illegible] 乙A6282

律師譚毅公代表上海三民烟草總公司鄭重聲明

茲據敝當事人三民烟草公司聲稱近今出有十支裝三獅牌捲煙一種不日發行現聘任宋君莊甫爲浙江分公司總理各同行如有相同牌號請在三日內用正式公函及證據前來公司即行接洽[illegible]事務所愛多亞路貝勒路一一九號電話西六二二〇號 A乙6625

註冊商標 法學博士顏魯慶大律師代表新亞化學製藥股份有限公司聲明

本律師爲代表新亞化學製藥股份有限公司聲明事查該公司名稱及出品商標如紅星牌孔雀牌等均經上海特別市政府農工商局審查發給國貨優良之證明書在案深恐有假冒該公司同名稱或影射商標破壞營業特此聲明 白克路二十四號律師事務所 乙A3592

沈軼千律師受任公達藥房何蘭生君常年法律顧問通告

本律師茲受北四川路公達藥房何蘭生君聘爲常年法律顧問嗣後如有侵害該藥房營業或損壞何君名譽信用等情當盡依法保障之責 事務所七浦路二八八號 電話北四一九七號 乙A6295

律師席裕昌受任裘天寶記德記老慶雲福銀樓常年法律顧問通告

本律師現受任裘天寶德記裘天寶禮記老慶雲福銀樓常年法律顧問嗣後如有人損害該號等名譽信用及一切法益者本律師當依法盡保障之責此佈 事務所 南市老西門泰亨里口 電話南市六六五號 北事務所 九江路四三二號 電話中央四四四一號

江一平律師受任許君彥君法律顧問通告

本律師今受許君彥之聘爲常年法律顧問以後如有侵犯許君法益者本律師當盡保障之責此佈 事務所四川路四十八號 電話中央六五一五 六五一六 戊A6257

江一平會計律師 地產經租部 標賣上等住宅花園及餘地啓事

坐落新閘路辛家花園附近英冊道契一八〇八〇〇三七九八二五六八五〇〇計共基地三六畝三分六釐四毫又六八九二七三〇〇內有西式三層樓大洋房住宅一所上下柚木裝修浴室俱全前面有花園草坪玻璃花棚一所汽車間三間另有日本式房屋一所日本式花園三座中國式四樓三底住宅一所有餘地可造街屋約五十幢預算可收月租千數百元茲由產主委託本地產部代爲標賣願受者請來本事務所接洽領看備具標函并保證金二百兩送所待核定于陽曆十二月五日下午四點鐘開標中標者保證金於屋價內扣除不中者發還惟中標而不願受者不還特此公佈 事務所四川路四十八號 電話中央六五一五 六五一六號 乙A6121

律師范剛遷移事務所於仁記路廿五號三樓(四川路轉角)

凡當事人及親友等有事過訪請與郵君接洽 [illegible] 電話中央[illegible] 本律師有不及面洽之事 十六年十一月四日

律師魏炯法律事務所

茲已遷移至河南路一八三號即美華銀行樓上 各界如有法律事務見委希於每日午前九時至午後四時駕臨該處面洽 電話中央八五〇六號 乙A6054

上海臨時法院公示送達

案據英商平治明洋行訴阿春欠租一案茲因該被告住址不明傳票無從送達除訂期十一月廿五日上午開審外仰該被告人阿春屆時到案聽審否則即予缺席判決幸勿自誤此告 戊A3138

上海臨時法院公示送達

案據萬福萊律師代表思九生洋行訴俞李氏即俞李佩蓉鄭旋初等不理押欵一案被告等住址不明無從傳達茲定期十二月十八日下午二時審理爲特公示傳喚仰該被告等到院候訊否則即准原告請求闕席判決幸毋自誤此諭 中華民國十六年十一月三十日 戊A3540

法租界會審公廨公告

案據愼康號代表律師雷聲布控稱被告吳炳祀即吳樂山前爲法租界愛多亞路九十七號棉業交易所經紀人被控欠付棉業證據等情 [illegible] 合亟登報公告仰該被告於限期內到堂候審倘再抗傳不到准予原告請求核判特此公告勿自悞 十一月七日 乙A6248

尚志學會叢書

邏輯 歸納法和演繹法

一冊三一九頁 定價一元 郵費二分半

[illegible]

商務印書館啓

兒童畫報

九十二期 [illegible]

九十三期 [illegible]

定價 半年一元 全年一元四角 [illegible]

商務印書館啓

第二卷第三卷 幻洲 半月刊 出版

要目 [illegible]

每月二冊 [illegible]

光華書局 甲A 5638

最有益的青年雜誌 進步 一〇六期要目

[illegible]

上海 商務印書館 民智書局 光華書局 開明書店 [illegible]

戊A 3622

會稽名畫家袁夢白先生蒞申 收件處上海各箋扇莊 九華堂厚記通告

甲A 5353

各學校公鑒 上海特別市學生聯合會通告 第三號

[illegible]

浙江公立醫藥專門學校校友會 召集全體大會緊要通告

[illegible]

北京女師大同學會籌備會 事啓

[illegible]

中華教育文化基金董事會通告

北京南長街二十二號

本會爲促進科學研究起見，於本年第三次年會議決設立科學研究補助金及獎勵金兩種。[illegible]

甲A 5591

江浙漁業事務局公佈修正章程

[illegible]

江浙漁業事務局佈告 第四號

[illegible]

江浙漁業事務局佈告第五號

[illegible]

戊A 3608

江蘇全省水陸公安管理處啓事

本處依照省政府[illegible]

戊A 3506

浙江印花稅處開標緊要通告

本處前奉部令招商投標承辦各縣區印花稅支處業將[illegible]

戊A 3598

總理誕日遊藝大會籌備處通告

本月十二日爲總理誕日[illegible]

戊A 3583

上海全市民衆慶祝總理誕辰舉行遊藝大會 通告

[illegible]

戊A 3132

上海工會組織統一委員會通告

[illegible]

戊A 3640

謝英伯指導員 區玉代表通告 上海海員分會撤封

[illegible]

戊A 6285

國民政府軍事委員會交通處無線電訓練所通告

[illegible]

模樣木業公所爲工員增加倖金啓事

[illegible]

民國十六年十一月十五日

乙A 6223

上海北區南貨業職工會告南貨業同志均鑒

[illegible]

甲A 5428

江海關二五附稅國庫券基金保管委員會十月份收支報告

[illegible]

乙A 6138

孫中山先生廣州紀念堂及紀念碑工程招求投票

[illegible]

中華民國十六年十一月五日

上海時疫急救醫院敬謝

基本董事范和甫 經募章林生大善士特將建築院屋經費[illegible]

院長 黃磋玖 王曉籟 葉山濤

醫務董事 龐京周 臧伯庸 仝啟

A 3624

松江孤貧兒院敬謝各大善士

[illegible]

董事長

丁卯 A 8587

今天上海大賽馬

今日上午十一點十五分起賽入場券會友部（由靜安寺路出入）每位洋五元普通部（由馬霍路十四號出入）每位洋二元場內備有西餐茶點

上海跑馬總會謹啓

甲A 5581

上海跑馬總會爲秋賽入場規則佈告

[illegible]

甲A 5582

中華音樂研究社啓事

本秋季會友香檳票因發售太遲未能全數銷完取消開獎已購票諸君請持票向原經售人取回票價爲要

松浦丸本月九號即禮拜三直放海州

各客如有貨物請至敝公司接洽可也

政記輪船公司啓

甲A 5542

"LERKE"輪船本月十二號即禮拜六直往漢口

美最時洋行啓

德和祥經理 富士丸快輪九次出口准於舊曆本月廿一日開往海州大浦

甲A 5648

上海新北門民國路 老茂興號 精造銅錫器皿 玲瓏嫁妝批發

擇于十一月十六日正式開幕大廉價壹月

[illegible]

乙A 3532

上海法大馬路東新街來 大同記 卿 洋紙號 擇於本月十六日正式開張 廣告

[illegible]

乙A 6267

杭州胡慶餘堂雪記藥號廣告

虎鹿龜驢霞天毛角鹿腎等諸膠 大補全鹿丸茸桂百補丸人參再造丸聖濟活絡丹並新增參桂鹿茸丸

上海北京路石路西首四百六十四號 電話中央四九六九

乙A 6286

上海跑馬廳 蘇存德堂發兌 培天大補膏滋汁

[illegible]

乙A 6114

上海法租界新北門西 永豐利 擇於本月十八日正式開幕 大廉價三天

本號 蘭州西菸 浦城杭烟 專運 福建皮絲 廣潮淨絲

戊A 7614

久大絲綿廠 冬季大減價三十天

特等杭綿 每斤售四元二角
上白絲綿 每斤售三元八角
副白絲綿 每斤售三元二角

上海二馬路石路東三百八十五號半便是

上海工足電機襪廠 十月望日 新屋落成 特別贈品一月 通告

[illegible]

贈品期限陰曆十月十五日起十一月十五日止

經理處 [illegible]

乙A 6247

諸君覺有 咽喉微痛乎？

近來傷風咳嗽幾成流行病諸君如覺咽喉微痛或是發燒乃喉症之預兆請速購用柏林華發大藥房監製之福美明達保喉聖片 [illegible]

中國總經理美最時洋行 本外埠各大藥房均有出售

永安堂的歷史 藥品的改良 在南洋的信譽 在閩粵的推銷 上海設分行 購地建築工廠 營業目的 營業盈利 虎標藥的註册及化驗 上海分售處 敬告國人

南洋新加坡仰光埠 虎標永安堂主人胡文虎 文豹 敬告

永安堂是先父創設於南洋仰光埠經營生熟藥材迄今已經過五十有餘年的期間了

因爲感於吾國藥材配製煎煮的不便費數十年精深之研究獨出心裁改良製法發明各種藥品如萬金油頭痛粉八卦丹清快水等均以猛虎爲商標各藥品均有特殊的功效與他家仿冒者不同

南洋羣島不論大小各埠推銷甚廣人人信用視虎標藥品爲家居旅行的無上至寶

閩粵兩省接近南洋推銷較早現在無論山僻鄉村均極信用虎標的各種藥品確是功效卓著稱頌不止

上海是中國最大的商埠五方雜處百貨雲集但是用過虎標藥品的很少因爲大家不甚曉得虎標藥品的神效現在爲普及虎標藥品供國人的需求起見暫行在北四川路設立臨時分行

虎標藥品都是緬甸仰光埠第一工廠新加坡第二工廠製造現在一面在上海購地建築第三工廠以製造各種藥品

虎標各種藥品係純粹國貨各種藥材精深研究配製而成因感於上海爲東方最大的商埠但是外貨充塞各種藥房都是外國藥品每年所損失的利權很不少這次本行在上海開設分行的目的是在於提倡國貨藉以挽回外溢的利權

虎標各種藥品因海外僑胞及國內同胞樂於購用營業發達歷年來均以盈利十分之四捐助教育慈善各事業之用在南洋羣島中膾炙人人皆知現在預計上海分行成立以後每年以所得盈利十分之四捐助國內各項慈善及教育事業以答謝同胞樂用的盛意

中華民國國民政府特准猛虎商標註册 中國北京政府猛虎商標註册 南洋羣島荷政府猛虎商標註册 緬甸印度英政府猛虎商標註册 日本國政府猛虎商標註册 爪哇各島荷政府猛虎商標註册經以府特准註册保證經化驗認爲確係神效良藥並禁止他人仿冒如發現有仿冒與猛虎商標相似之藥品均得取締

現在擬委託代售商店二千餘家凡各公司商店藥房烟紙兌換店均可代售本行以誠意濟世凡各代售處如一時不能售出儘可將貨退還

這次本行目的是在提倡國貨挽回利權覺得國內經濟較南洋稍困難爲體恤貧民購買計特行犧牲將各種藥品都照原價減低百分之二十五以惠國人但這是在國內特別的減價希望購買者不要在國內低價買去運到南洋圖利致累及本行的營業這是本行一點誠意敬告

虎標萬金油

大號萬金油式

大號萬金油式

每瓶大洋五角半

小號每瓶大洋二角 萬金油式

內科主治 外科主治 注意

此虎標萬金油統治男婦老幼內外各症 [illegible] 蟲咬狗咬皮膚破傷一用此油無不立奏其效 [illegible] 絕無禁忌非特專以治人衆可治六畜瘋疫等症誠藥品中之神仙也

內科用法 將此油取三五分用茶或滾水沖服 孩童酌量減服

外科用法 將此油搽於患傷之處每日搽三次立見其效

藥力非勝過他家 功效確如聖神 並非大言自贊 安敢分行上海

每包大洋六分

此丹乃仰光永安堂虎豹行中國大醫生秘方配製屢試屢驗屢蒙各國大醫生試用並皆贊許功效神奇推爲全球第一靈丹全緬人士無不視爲隨身寶物稱神用況值國貨振興我同胞咸拭目爭購奇特之妙品說者謂有此靈丹以供同胞之賞識足爲二十世紀中華商業生色諸君光顧請認明虎標八卦丹招牌庶不致誤

一 治咳嗽各症無論傷風咳嗽感寒咳嗽濕鬱咳嗽火邪咳嗽燥熱咳嗽痰飲咳嗽氣逆咳嗽任事過勞咳嗽酒色損傷咳嗽新咳嗽久咳嗽喘急痰飲百藥不效之重症用此丹少許含之立即化痰止咳靈驗異常神效之至也

一 治外科各症刀傷跌打手足腫痛無名腫毒遂年腳疤腫水淋漓潮用此丹搽貼患處立刻定痛消腫生肌收口歷試屢驗眞瘍科寶也

一 功用

治時行疫毒傷寒中暑瘟亂吐瀉腹痛心氣痛嵐瘴痧症不服水土感冒風寒頭痛眩暈食積不化胸膈能滯飲食無味風火不順觸穢受毒寒熱交作猝然昏倒不省人事中風中痰諸般危急等症服之無不立愈又治酒色過度

服法 標內註明 特別功用

舟車暈浪身體倦弱四肢酸軟等症常服能補氣益血保安免病凡士商行旅之際宜用此丹在口內嚼碎吞下可保平安也凡山嵐瘴氣之地口含些少能免一切邪毒暴險危急時症侵入身體內眞有起死回生之功也奉勸世人居家行旅隨身携帶可以自衞亦可救人不愧爲隨身寶也

凡吸鴉片喝酒之人若遇烟酒癮發作時用此丹一角含在口中立可止癮假能常服一月則可戒除永不復癮並能開胃消食延年益壽誠仙丹也

唱歌演說談話之時含化一角能助喉音止喉乾燥

劇飲酒吸烟之時含化一角以免口臭 軍人教師隨身携帶利益不少

消風清快水

此藥水專能攻風逐水滌穢滌邪使臟腑清潔經絡通行並能使血氣調和精神爽快無論內科外科挾有風熱積毒者俱可施治即無病之人每星期服此藥水一次則腸垢潔淨疾病不生自出世以來利益同胞殊爲不淺中外人士莫不讚許之誠內外科醫症之先導而爲救世之聖藥也

主治

大便閉結 胸膈飽悶 食積不化 腸風下血 紅白痢疾 陰陽腫毒 發熱頭痛

實熱目痛 風火牙痛 風熱喉痛 心氣熱痛 中風肚痛 嘔吐逆氣 膀胱疝氣

花柳結毒 瘡疥癩毒 以及一切風熱內蓄肥膩食物積滯等症即服即驗

服法標內註明每罐定價售大洋三角五分

南洋總發行新嘉坡虎標永安堂藥房 中國臨時批發上海北四川路靶子路口八十九號

購時請注意下列各項

一 包粉的黃紙印有虎標頭痛粉水印圖式
二 黃紙包外加有紅字白底錫泊虎標頭痛粉圖式
三 請認明本主人肖像
四 請認明猛虎商標

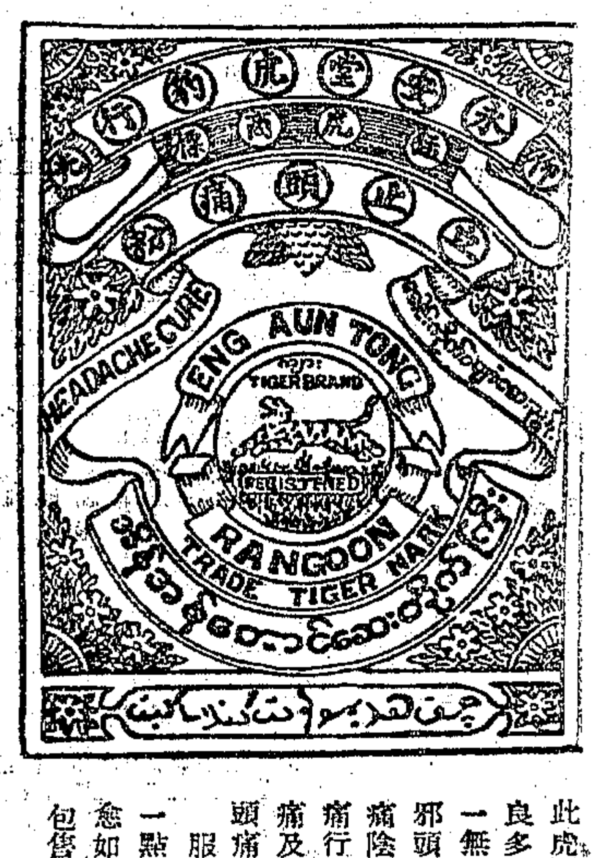

此虎標頭痛粉中外各埠經驗良多公推第一我中國藥房獨一無二之聖藥其藥力專治風邪頭痛鬱火頭痛逆氣上沖頭痛陰虛頭痛陽虛頭痛酒醉頭痛行船頭痛頸背筋痛雷頭風痛及一切頭昏目眩不論久暫頭痛等症即服即止百無一失 服法每粉一包清水送下如一點鐘不效再服一包保家全愈如服不效原銀奉還定價每包售大洋八分

九九歸原

世事無一不由數目而成、亦無一不由算計而定、故無論何種事業苟於開創之時通盤籌算、進行之後、無論如何擴張、其數目多至不可計極、然苟一一分析、等於乘除之九九可以歸原、決無絲毫之差誤、本會每於獎單之上、記明儲戶、全會的總數、發出獎金的總數、以及儲款準備金的總數、無非明示世人以九九歸原之眞相、依上月面論、收款成績、已有七萬二千餘全會之儲戶、發出獎金已達一千一十一萬六千餘元之鉅款、儲款保障之準備金、已有二千一百四十萬元有餘之成數、特獎已逮一項、三萬六千餘元、頭一二三四等獎、已每種各有二十六個、如此鉅大之數目、而仍能燦然不亂、所以世人盡認爲可靠之機關也、世有立志儲蓄而深明數學之原理者、曷一注意及之、遠來本會入會、此佈

詳章函索即奉

上海法租界愛多亞路七號 萬國儲蓄會啓 584乙A

尙有評前廣告轉入第二張第五版 閱者注意

（一）本報定報價目 中國境內每月洋一元二角每三個月洋三元四角每六個月洋六元六角全年洋十二元八角日本朝鮮同（新疆蒙古每月洋二元一角五分）歐美各國每月洋二元七角每三個月洋八元一角每六個月洋十六元二角全年洋三十二元四角報費先須郵票不收

（二）本報廣告刊例 （特等）登於新聞欄內每行二十七字五行起碼每日每行四角半 （頭等）登於封面及時評前以二行起碼每日每行一元四角 （二等長行）登於後幅以三行起碼每日每行九角 （一等短行）登於緊要地位以六十字起碼如超過六十字以十五遞加登於自由談下以三百三十字起碼每日每字一分二厘 （三等短行）登於普通地位（限登營業廣告）每日每字一分

本館電話 ▲營業部（廣告及發行）中央九五號 ▲主任室中七零零一 ▲庶務處中一五二七 ▲編輯部中四六一二 ▲採訪部中一五七七 ▲總主筆室中一五七六 ▲總理室中一五七六

本館設在上海漢口路二十四號始創自同治十一年即西曆一八七二年 中華郵政特准掛號立券按照總包特別價金寄遞之報

本館要電

◎馮軍三面包抄徐州

▲柳河方面奪軍械 ▲豫省當局嚴令放足

〔南京〕馮玉祥電、徐城之敵、被我三面包圍、指日可下、（八日下午七鐘）

〔南京〕濟南息、四日起徐州方面、運回傷兵甚多、可見前方戰烈、（八日下午七鐘）

〔鄭州〕隴海路國軍鄭大章部騎兵抄過歸德韓復榘石友三東晨一時佔柳河、二時佔李霸集、柳河李霸集間奪軍、全被繳械、國軍獲鋼甲車三列、大砲七十餘尊、槍械子彈無算、徐源泉世晨十時、徒步率殘部退曹縣、被國軍劉鎭華部堵擊、傷亡尤衆、馮令乘勢分取徐州濟寗、（三日上午一鐘）

〔鄭州〕馮東晨七時赴汴、指授孫韓戰略、下午二時、出席豫省黨部第三次代表大會、四時出席省署開封街長放足會議、七時返鄭、冬晨七時、在總部訓話、報告勝利的經過、

〔鄭州〕豫省嚴令放足、薛篤弼兼放足處長、東日在省署召集開封街長會議、決在一月內放足、違者重罰、（三日上午一鐘）

◎津浦綫正面接觸

▲二十六軍陸續北上 ▲劉峙赴前線督戰

◎浦鎭 何總指揮抵滁州、令前方將士六日總攻擊、昨夜正面已接觸、一軍一師、六日分乘五列車開赴滁州轉前線、（七日下午十鐘）

◎浦鎭 三十三軍繞壽州亳縣等處赴蚌埠作戰、（七日下午十鐘）

◎浦鎭 沙河集鐵橋已動工興修、不日車可通該站、（七日下午十鐘）

◎浦鎭 第一軍長劉峙、赴前線督戰、（七日）第十軍長夏斗寅、五日親率一師全部、分乘四列車開滁州赴前線、（七日）

〔江浦〕二十六軍一師三團王皋南部、前站陳元榜等、陸續到浦、團部設愛德女學、

〔浦江〕二十六軍第一師長趙觀濤八日午來浦、（八日下午二鐘）

〔滁州〕一軍軍長劉峙、率一師部隊七日夜十時到滁赴前線、（八日下午三鐘）

〔滁州〕南京飛機一架、八日午飛赴前方偵察戰情、（八日下午三鐘）

◎晉軍北路積極反攻

▲古北口等處駐重兵 ▲涿州守軍餉彈均足

〔南京〕天津息、晉軍守涿州、預定兩月爲限、糧彈均足、現晉閻在北路積極反攻、以與涿城守軍、一致出擊、圍攻北京、京熱電報、久不通、晉軍於古北口南天門各要塞、駐有重兵、並架設重砲、（八日下午七鐘）

〔南京〕國府接閻錫山六日復電、末謂忝膺重寄、深愧鉛刀、尙祈軒戎北指、乘風而逐蚩尤、自當會師燕門、冒雪以擒元濟等語、

〔北京〕今日府派張承宣、江倚春赴涿州傳令、（八日下午八鐘）

〔北京〕官息、府派晉籍某要人赴涿城、與晉軍商條件、（八日下午八鐘）

◎唐生智軍逐步西退

▲七軍佔英山廣濟 ▲葉開鑫部佔廣安 ▲第八軍退往岳州

〔南京〕李宗仁電告、我軍七日佔英山廣濟之線、葉開鑫七日電、與敵劉興部激戰一晝夜、衝鋒十餘次、卒將敵攻破、佔領廣安、俘二千餘、死傷無算、現正向西追擊中、（八日）

〔南京〕黃梅電、葉軍七日佔雙城驛、李宗仁部向曹河鎭截擊、（八日下午七鐘）

〔南京〕漢電、唐部第八軍向岳州潰退、其獨立一師向沙市、獨立三師向公安潰竄、三十五三十六軍、已潰散不能成軍、又息、唐由前綫乘永興輪到漢、向紳商索欵二百萬、似有遁避意、（八日下午七鐘）

◎黃紹雄率部入湘

▲總指揮部將移設郴州

〔香港〕聞黃紹雄由桂直接率部入湘、其在北江部隊、前日亦由樂昌入湘、（八日下午九鐘）

〔香港〕李濟琛七日赴黃埔巡視軍校、（八日）

〔香港〕北江籍人許志銳與薛岳等、發起南韶連自治會議、張發奎陳公博等被邀赴會、

〔香港〕前總部用欵一百二十萬、向某國購槍、七日運抵黃埔、軍械處長文素松即派員乘飛鷹艦、點收運省、分給新編各師及軍廳守備隊、（八日下午九鐘）

〔香港〕軍委會委黃紹雄爲北路軍總指揮、張文爲參謀長、總指揮部現駐坪石、不日移設郴州、（八日下午九鐘）

◎俄革命節之紛擾

▲津奉俄白黨尋衅 ▲廣州工人開會未成

〔天津〕俄領署七日慶祝蘇俄革命十週年紀念、午后二時、白俄百餘人、對領署拋磚攻擊、署內武裝戒備、四時被警察驅散、

〔天津〕七日蘇俄革命紀念、旅津白系俄人結隊遊行示威、並包圍俄領事館、旋經警察勸散、（八日下午一鐘）

〔香港〕廣州工人七日在太平戲院開會、慶祝蘇俄革命十週紀念、塲中發現反動宣言、及打倒汪李何甘標語、公安局得悉、派大隊保安隊包圍太平戲院、扼守附近路口、搜查反動刊物、工人大恐、棄去紅旗逃遁、是日開會不成、下午正副俄領乘汽車赴會參加、至白糖橋口軍警令停車檢查、當時另有一汽車尾隨、滿載共黨宣傳品、疾駛逃脫、軍警放槍制止不及、俄領汽車、幷無反動品搜出、即予放行、（八日下午九鐘）

百齡機之榮譽

各界名人題獎證明

百齡機以功效神奇。先後得中外法定機關褒獎證明。中外名醫試用證明。確爲近代唯一良藥。經已略誌報端。邇來國內外各界。購服此藥而躋仁壽者。紛紛賜以宏文。或爲題獎。或作證明。紛至沓來。日不暇給。略刊一二。以示一斑。限於篇幅。凡不及刊佈者。希爲鑑亮。幸荷。

誰信龍鍾變百齡 徒此機磨 光澤剎那體健覺神飛醫 國空前業延年陋古稀程 蘇宮普度求心恨知希 夏津知事前財政管理處長許宗海

藥中神聖 高唐縣知事李德基

彭陽自古本難同 誰信童 顏換老翁一百齡 機 出世居然人巧奪天工 夏津知事前財政管理處長李□祥

百齡機……大瓶二元每打廿元 小瓶一元每打十元 各埠函購寄費不收

上海愛多亞路九福公司發行

國內外分公司及各大藥房均有出售

解毒精

表製 天笑書

主治

小便破腫 尿管刺痛 肛門痔瘡 腎囊潰爛 瘰癧串核 口鼻潰爛

包頭疳瘡 初起淋濁 遍體梅毒 魚口橫痃 婦女陰瘡 梅毒穿頂

（價目每瓶一元二角）

上海西新橋北首

濟華堂藥房發行

分設 鎭江 蘇州 石路新街口 又 中市

各埠藥房先施永安新新公司均有經售函購寄費加一認明鷄牌商標

特6273 乙

上海華商紗布交易所啟事

査本所經紀人依照本所營業細則在本所市場所締結之交易成單（即通知書）依據該細則第七十條之規定、須交由本所蓋印證明、由本所自開市日起（即十一月一日）凡在本所市場締結之交易成單、必須交由本所蓋印證明後、方能發生效力、並各經紀人及其委託人、爲避免經紀人與委託人間對於此項所做交易是否符合法定手續之爭執計、自應注重此項法定手續、使無遺漏之虞、各經紀人依照辦理、並盼轉知其委託者一體知悉、茲除通知各經紀人公會並揭示於本所市場外、特再登報佈聞、諸希公鑒（乙A6280）

特別警告（蜂房牌）（毛絨線）

售假冒蜂房牌絨線者自當重酬決不食言至於發售冒牌貨品者當即依法起訴決不寬貸特此警告諸希公鑒

本廠刻以雖登報作本報聲明啟事、然仍有無恥之徒混售偽貨、而對於蜂房牌"BEEHIVE"絨線尤甚、用再鄭重警告、惠顧諸君務注意、凡真正蜂房牌絨線及本廠出品各種著名牌號、無不附有正式小牌、惠顧諸君無論向何處店肆購買蜂房牌絨線、如果查無此種小牌、則雖便宜、萬不可承受、蓋以斯即偽貨、君當遭其愚也、上海北京路二號怡泰房子五百零九號（乙A3476）

自選聖手

姚爾昌醫師係美國本薛文尼大學醫科博士、自返國後歷任中外各大醫院花柳科專門醫師、學理經驗均極豐富、對於術患者一經治療、莫不著手成春、馳名中外、數月來霉毒淋濁、延請診治者、尤能獨出心裁、發明新法、診所在寧波路四川路轉角、試驗室同、診時上午十一時至下午六時、星期日下午休息（乙A6261）

介紹 小兒科專家陳中肯醫師

陳君畢業於江蘇醫科大學、嗣留學日本、在東京帝國大學專攻小兒科、歷三年之久、學識長、經驗豐富、今春回國、被聘任南京鼓樓醫院小兒科主任、其診治者無不著手成春、等有驗於滬上小兒科專家缺乏之時、特邀陳君來滬濟世、現創上海小兒科醫院於西藏路北泥城橋南首永吉里（電話中一五一四）定月之五號開始應診、用敢以數言爲介紹

介紹人 虞洽卿 馮少山 方椒伯 袁履登 葉惠鈞 張嘯林 勞敬修 林康侯 趙晉卿 陸竹坪 陶梅生 孫梅堂 陸鳳竹 何德初 汪企張 蔡禹門 聞蘭亭 沃正甫 陳炳謙

世界藥房廣告

啟者本藥房專營歐美藥材化粧香品食物雜貨、今已房屋工竣、日內裝修完備、即行開幕、各公司行號各種出品欲委代爲推銷者、請駕臨本藥房接洽可也

世界藥房謹啟 地址 西藏路 電話 第四千八百五十七號（甲A5645）

中華鐵工廠精造煤球機器

年來煤球事業之發達、一日千里、各廠需要之機器、如雨後春筍、本廠有鑒於此、不惜重資、聘請專門人材、研究經年、製造各種大小規模煤球機器、以供各界採用、一切機件、各種均有、如蒙惠顧、請駕臨南市陸家浜本廠接洽、電話南市一二八七（T A3582）

大批國貨 棉冷 棉線 廉價出售

本廠用上等棉花紡成雙股三股棉冷（及三十二支、四十二支）雙股三股棉線、貨品精良、磅分加重、有現貨、大批平價出售、如蒙惠顧、無任歡迎

上海天津路鴻仁里統益紗廠事務所啓（乙A6159）

上海明華商業儲蓄銀行廣告

本行開設八載、辦理商業銀行儲蓄銀行一切業務、訂有詳細章程、國內各埠均有通匯機關、特別從廉、活期存欵、定期存欵、三個月週息六釐、六個月週息七釐、九個月週息八釐、一年週息九釐

行址北京路河南路口 電話中央二〇三二 營業室中央五二七七

分行 天津法租界四號路 青島河南路 北京煤市街（乙A6086）

阜寧餘墾植公司股東大會通告

本公司定於夏曆十一月十二日、假上海九江路二十二號大生滬事務所開股東大會、本屆會議提出分地及善後辦法、務希各股東屆期準臨、如因事不能到會、請以書面委託確切代表與議爲幸

南通餘中大有晉鹽墾公司股東大會通告

本公司定於夏曆十一月初十日、在上海九江路二十二號大生滬事務所召集股東大會、本屆會議擬結束及善後辦法、關係重要、望各股東屆期準臨、如因事不能到會、請以書面委託代表與議爲荷（乙A6211）

高亭華行股份有限公司召集股東常會啟事

謹啟者、本公司第一屆常年股東會准於陽曆十一月十八號下午四時在江西路三號二樓舉行、討論一九二六年全年營業帳目等項、除函通告外、並登報佈告、諸君公鑒（戊A3546）

上海租界納稅華人會公告三

爲公告事、案查本會選舉人及被選舉人之資格、及名單、已於十一月七日新聞報、八日申報與民國日報、公告並宣示在案、凡公共租界納稅人、如有選舉權及被選舉權之資格而遺漏者、或住地已經遷移者、或無被選舉資格、或並無選舉資格而被誤列者、均請於本月十五日以前、通知本會、否則作爲確定、特此公告、諸希公鑒。

上海租界納稅華人會啟（會址上海總商會內）（戊A3625）

上海租界納稅華人會公告四

爲公告事、案查本會爲納稅人所共同組織之會、會務進行、與對外交涉、理應集中納稅人力、民利益、工量、一致奮勉、現當正式組織伊始、開始選舉之時、尤願集思廣益、俾臻完善、用特明白公告、凡屬公共租界納稅華人、對於本會此次選舉事宜、組織方法、及關於公共租界市部局捐稅經費等問題、如有所見、務祈儘量發表、並注明投函人姓名住址、以便從長討論、務與本會之組織、共求納稅華人之福利、尤所企盼、諸希公鑒。（戊A3626）

生命財產

軍士之生命？

革命同志臨陣之時勇往直前身先士卒犧牲生命在所不顧惟若購置德國真正禦彈鋼甲馬夾護身盾等乃能留大有作爲之身體繼續永久爲黨國效勞

富紳之財產？

綁匪之謀財害命上海幾無日無之富商士紳危險孰甚惟若購置德國禦彈馬夾乃能作相當之抵抗可以防禍於萬一生命既無危險財產自然保存諸君如蒙惠臨參觀儘可用任何手鎗當塲試驗藉釋羣疑

上海別世培洋行謹佈

靜安寺第二三二號

滄州飯店七十二號

四達化學社啟事

本社專營各種化學分析精製工業原料代客計劃化學製造解決工廠難題向設九江路十四號現因擴充營業起見遷至法租界拉都路第二百四十五號至二百四十九號門牌電話西二六五一號如蒙貴客光顧無不竭誠歡迎

社長鄭麐主任化學師Dr. F. G. Koenig謹啟（戊A3619）

頑痰最怕冷風

頑痰碰着冷風！咳嗽從此發作

因肺病宜溫，過熱則炎，着冷即咳，久咳不止，即成癆瘵，大有性命之憂！

痰敵藥片，能將頑痰化爲清水，頑痰既除，寒邪自去，咳嗽亦即痊愈，試服一瓶，即見奇效。

價目：（大瓶）二元：（小瓶）一元

上海四馬路 中西藥房發行

時評

⊙決勝（冷）

勝敗可以事前決之乎。曰何爲不可。人非前知。事前又烏能決戰事之勝敗乎。曰是可以簡易之方法斷也。實者可以勝虛。一也。均實矣。勇者可以勝怯。二也。均勇矣。整者可以勝亂。三也。均整矣。密者可以勝疎。四也。均密矣。智者可以勝愚。五也。均智矣。得人心而多助者可以勝失人心而少助者。六也。以此六者衡其兩方。不待交綏而勝敗之數已可決矣。

夫戰者。中有技術。非可不習而能也。戰者中有學問。非可不修而用也。戰者使人出生死之力。非可由利誘力迫術御而久也。故必有正義有真心有實力有精確之人才。有深切之訓練。而後其兵乃可以不敗。故必均實。而後可以言勇。均勇而後可以言整。均整而後可以言密。均密而後可以言智。均智而後可以言得人心多助。苟越其級。勝不可必。故自來仁義之師。智巧之士。有不能成功者。皆有其後者而未有其前者之故也。至若多寡強弱。反可不論。

本館要電一

【北京】昨白俄二百餘赴津領館、要求下赤旗、俄領不允、華警馳往力勸散去無事、

【北京】昨奉天白俄人、揭俄帝國旗、在教堂追悼、至反革命遊行、則經軍警阻止、（八日）

【北京】京俄館昨紮綵紀念、除與俄通好各使館派員致賀外、華人無參預者、（八日）

⊙國府政務會議

【南京】國府八日開第十四次會議、出席委員十四人、譚延闓主席、議決案所發表者、㈠閩省政府委員兼財政廳長陳培錕、二日電請辭本兼各職、又據省政府主席楊樹莊電稱、培錕才優望重、經驗尤富、請明令慰留、以扶閩局、決議慰留、㈡財部長孫科請簡任該部秘書梁寒操爲參事、遺缺請薦任胡絜尤任、照准、（八日下午七鐘）

⊙閩事紀要

▲十一軍整頓後開泉 ▲發現共產傳黨之查究

【福州】陸戰隊金團電召留省部隊赴三都、

【福州】十一軍以閩報有意挑撥嫌疑、請省府查封、（八日下午一鐘）

【福州】閩省漁民代表請願禁止鹽局司事浮收、（八日下午一鐘）

【廈門】陳銘樞軍長到省、十一軍決整頓後開泉、（八日下午十鐘）

【廈門】泉訊、高爲國以河市白灶鄉團近海軍、派汪連攻陷焚殺、並圍藍榮於船塢、人民恐惶、（八日下午十鐘）

【廈門】共黨傳單發現後、七日夜搜周清水家、獲嫌疑函數件、周避、八日搜陳國楨等數處、均無獲、（八日下午十鐘）

【廈門】謝德逃滬、一說七日到安海、（八日）

⊙直魯軍訊

【徐州】五日魯張派參謀焦振丹過徐赴碭山謁褚、調查戰況、孫軍參謀長孟星魁、亦由蚌赴碭謁褚商軍務、（六日下午十一鐘）

【徐州】直褚一日晚乘直隸號鐵甲車赴碭山視軍、二日晨仍急往歸德方面、（六日）

【徐州】二日徐源泉由蘭封退歸德謁褚、報告戰狀、聞程國瑞亦已由蘭封返濟、一日起徐州歸德間票車、因西路兵車擁擠、已暫停駛、（六日下午十一鐘）

【徐州】軍息、前方戰事仍烈、褚調總預備軍一五七旅往援、（六日下午十一鐘）

【北京】張宗昌赴碭山視師中止、（八日）

【徐州】褚二十四日在部會議後、三十一日西開、衛隊旅何其昌部、同日亦向西開援歸德、（六日下午十一鐘）

【徐州】直褚調湖北長城兩鐵甲車、三四兩日先後西開助戰、（六日下午十一鐘）

【徐州】二日晚直褚由歸德移駐碭山、（六日）

【徐州】陳文釗率毛偉民部向豫南開、徐源泉方永昌現抵曹縣、（六日下午十一鐘）

【天津】長蘆鹽運署、七日派員押運現洋三十萬元赴徐州發餉、（八日下午六鐘）

【天津】直褚電令保定道尹吳廷玉、兼戒嚴司令、又令各知事加軍法銜駐津、（八日）

⊙北京外交要訊

【北京】日漁船在魯海三山島捕魚、外部依省政府請、向日提抗議、（八日下午八鐘）

【北京】中法越南邊境減稅協定屆滿、稅務處核定再延兩月、（八日下午八鐘）

【北京】香港總督十二日到京、張備宴會外、潘閣亦備盛讌、（八日下午八鐘）

【北京】今日使團討論魯辦船舶稅問題後、又談各商埠白俄人反對俄旗、僉謂此乃俄人反俄、絕非中國與列國反俄、應由當地領團取排解態度、毋任釀爲風潮、波及中外人民、即發令致各領事查照、（八日下午八鐘）

【北京】今日使團會議青島征船舶稅及魯扣鹽稅事、（八日下午八鐘）

【北京】外部擬具修正各國通商條約意見書、今日由王蔭泰在閣議報告、（八日下午八鐘）

⊙時人行踪錄

【香港】陳策七日抵港、宋子文八日早搭遮化臣總統輪赴滬、（八日下午九鐘）

【香港】曾仲鳴由滬經港進省、（八日上午十鐘）

⊙伍夫人獲釋情形

【天津】伍夫人被拘案、經各要人電潘復、派員赴濟與張商妥、津官廳昨接魯張電准恢復自由、七日晚薛夫人爲伍夫人設宴壓驚、八日晨由李徵五赴交署伴伍夫人出署、

【天津】黎元洪曹汝霖李徵五潘復等、二次營救何寶芳、魯張五日電令釋放後、七日午黎曹李具保出署、八日早十時、李護何回寓、並允護送赴滬、（八日下午六鐘）

⊙京津雜電

【北京】報載楊宇霆將返奉數日、仍將來京、

【北京】昨軍警多名、檢查敘州郡館、傳去川籍學生二人、（八日下午三鐘）

【北京】昨西直門內晉人白某、業太米莊者、連同其他晉人五名被捕、（八日下午三鐘）

【北京】奉方聘法飛行家翟克斯等二名、到奉專任教練、合同內有不參加內戰一條、（八日下午三鐘）

【北京】直隸鑛政監督顏世清、擬有開鑛新計劃、在津設鑛政署、（八日下午三鐘）

【北京】日皇九日在宮中設宴、請俄國大使、

【北京】今日閣議任汲金純爲綏遠都統、未到任前暫聯芳代、又改派陳籙爲國際聯盟代表、（八日下午八鐘）

【北京】今日陸榮廷又由津來京、晚入府、

【天津】各法團對電車電燈、力主收回、不達目的不止、（八日下午一鐘）

【天津】張作霖電令省署、速辦冬賑、救濟災民、欵由各界捐助、或由各機關捐俸、

【天津】各法團七日晚、派代表向電燈電車監理處請願、全部收回自辦、並定八日下午四時、開會討論援助方法、（八日下午六鐘）

⊙東三省近聞

【吉林】大連有魯民五萬餘、經日人各給三元及麵包、免費運蒙、府飭三省注意安插、免受外人利用、（八日下午一鐘）

【吉林】延邊日領分館主任、改名通商事務領事官、似由副領升改、（八日下午一鐘）

【吉林】哈創大規模圖書館、東鐵擬金洋十五萬、已勘定館址、着手籌備、（八日下午一鐘）

⊙青島近聞

【青島】青島鹽運副使吳弼儒去職、省當局

委吳家元接充、（八日下午四鐘）

〔青島〕駐濟日領藤田榮介七日晚來青、駐青日領矢田部保吉八日晨赴濟轉京、

〔青島〕日商七日開會、反對繳納石炭軍事特捐、（八日下午四鐘）

各社電訊

⊙首都要訊

▲中央社七日南京電 國府七日六次紀念週、到三百餘人、譚延闓主席、白崇禧報告黨政軍務、略謂粵漢各執監委員、均主在寧舉行第四次全體會議、惟須在滬先開預備會、晉軍與奉逆正在京漢京綏相持、馮軍已得碭山曹州歸德大名等處、徐州指日可下、又國軍佔合肥後、蚌埠不攻自破、西征軍大隊抵武穴、鄂西湘東及湘南粵軍四面包圍、唐逆已成甕中之鼈、撲滅在即、最後李烈鈞勉黨員努力工作、

▲中央社七日南京電 中央工商兩部及蘇省黨部合組之蘇州鐵機工潮調解委員會、前派沈素生赴蘇調處、今早沈回寧報告、謂調停結果、已得勞資兩方諒解、該委會於午後開會、討論結束辦法、

▲中央社八日南京電 總理誕辰、蘇省黨部派員檢閱各縣青年團體、

▲中央社八日南京電 中央工人部主任麥煥章出發前方、部務由陳餘民代理、

⊙討唐軍事消息

▲中央社七日南京電 武漢連日由武穴退回潰軍甚多、在街市中白晝搶刼、曾有一部闖入租界、與外兵衝突、

▲中央社七日南京電 湘民三日在省開歡迎譚程打倒唐逆大會、被湘政府派兵驅散、傷三十餘人、

▲中央社七日南京電 方振武四日佔領孝感、

▲中央社七日漢口電 唐逆眷屬以五十萬請日保護、

▲電通社七日漢口電 六日以來下游方面劉興軍不戰而退、已由武穴退往黃梅、何鍵軍則略行抵抗、戰事失利、退駐廣濟、

▲電通社七日漢口電 上游方面唐軍與第二軍戰於當湯、二軍朱利唐軍進攻荆門、

▲東方社八日上海消息 九江七日來電云、寧軍本日午後入武穴、未受大抵抗、本日抵潯之第七軍乘招商輪江有號開往上游、

⊙隴海路戰事外訊

▲路透社八日北京電 河南消息甚少、歸德陷落消息、雖尚未徵實、但據最近消息、該境現有劇烈之戰事、聞張宗昌已由濟南率兵三萬名赴濟寧增固防禦、

▲東方社八日北京電、褚玉璞現在碭山、欲整理直魯聯軍之陣容、當須相當之時日、由濟急派赴援之二個師、七日抵徐、開往戰線、

⊙蚌徐日形危急

▲中央社七日南京電 孫傳芳因蚌徐危急、餉彈不繼、有出走大連說、

▲中央社七日南京電 何應欽廣晨電請派飛機助戰、並散發傳單、軍委會午派兩架駛前線、

⊙唐軍與日艦互擊

▲東方社八日上海消息 沙市七日來電云、堅田艦護送當陽丸由宜昌向沙市航行中、在董市前面、被武漢軍吳尚指揮下之第八軍之一部約四十名、無端加以射擊、堅田艦長命開空砲數響、以促彼等反省、但彼等仍繼續射擊、該艦乃以八糎砲及機關槍應射、軍隊始潰走、艦上亦即中止擊射、抵沙市後、向中國責任當局嚴重抗議、

⊙蔣介石不日返滬

▲路透社八日大阪電 蔣介石今晨乘長崎丸赴滬、

⊙宋子文之時局談片

▲路透社八日香港電 宋子文語南華晨報訪員、謂渠現赴滬、擬探詢寧方國民黨之意見、又稱廣東希望和平甚殷、該省經濟狀況、因戰事不已、殊形不佳、目下人民担負甚重、商界尤甚、故急需安寧至少二三年、以事休養云、宋已乘傑弗森總統號赴滬、

⊙北京外交雜訊

▲路透社八日北京電 外交界現信山東擬徵之噸位稅、經外員提出抗議後、不致實行、

▲路透社八日北京電 政界現傳外交次長王蔭泰因病擬辭職、但衆信王之萌退志、乃因軍事當道干涉外交之故、

▲東方社八日北京電 山東各港徵收船舶登錄稅及噸稅附加稅之事、因關係列國之强硬反對、實施頗爲困難、故魯當局決定對於日英美三國爲限之船舶、在青島芝罘劉公入口者徵稅無期展緩、嗣接報告、聞此問題已完全取消、但傳張宗昌計劃更變辦法、擬將二分之貨物稅增徵至二成、此事頗引起列國之注意、

⊙美國所存現金之估計

▲路透社七日華盛頓電 財政部最近估計美國所存現金、約四·五〇〇·〇〇〇·〇〇〇元、佔世界金幣百分之五十五、紐約政府估金局一處存全值二·〇〇〇·〇〇〇·〇〇〇元、

⊙國際商務會議草約成立

▲路透社七日日內瓦電 商務障礙會議已擬成草約、德英法意等十四國已聲明願明日簽字、會場辯論中有一特點、爲法代表撤銷煤與焦煤進口禁令之依允、會衆咸鼓掌、視此爲法德間經濟談判之進步、

⊙南斐旗制案解決

▲路透社六日開浦敦電 南斐旗案今日在參議院三讀通過、該案規定南斐聯邦旗第一爲英旗、所以示南斐聯邦爲不列顛大合衆國之一部也、第二爲國旗、其式如下、旗上有黃白藍三橫條、英旗與脫蘭斯哇旗橫列於白條上面、阿蘭治自由邦之旗則直列於英旗與脫蘭斯哇旗之中間、於是三旗在白條之中央成一十字形、聯邦各都城及各口岸公署英旗須與國旗同懸、

⊙法美間之關稅交涉

▲路透社七日華盛頓電 美國因關稅交涉致法國之覆文、已送交巴黎、聞覆文僅從說明某數點、俾無疑義、而以此爲正式開議法美商約之初步、美國官場希望此次覆文可促成臨時稅則辦法、以待新稅之談判、

古城週刊
國內外各大書坊均有代售。這是北方文藝界新起的一員健將。內容有言論、小說、戲劇、及關於討論學術一切有價值之文字。零售每份六分。定閱全年二元四角，郵費在內。
辦事處 天津張莊慶里十六號 北京西四太安侯胡同二十號
戊特6441

贈 十七年月份牌 承索附郵六分
並 神農穀機及各種農具 仙碾米麥機 新式圖說
送 上海昆明路利興貿易行

新到德國膠精
此膠精性最强、乃德國化學出品、歐戰時用以膠合飛機、厥功甚偉、舉凡船舶木器皮件銅鐵製造建築工程等、一經此精膠牢、雖受水浸日曬、永不脫裂、用法簡便、誠工業界之良友、本號新到現貨、批價極廉、用法說明書備索、如索膠精樣子、請付郵五分、
上海北京路清遠里三十號祥記啓

上海南京路拋球場
麗華公司
大減價 三十天

囍幛
眞實大廉價 如惠顧綢幛一頂 贈送眞絲襪或毛襪一雙
本號專辦各種綢緞、寄幛無不價廉物美、久已馳名、早蒙各界推許、茲因敝號於夏秋間特向杭湖二處運到大批新絲綢緞紬料、堆積如山、現屆陽春喜慶最盛之際、特於九月廿六日起、大廉價四十天、如蒙惠顧綢幛一頂、奉送眞正全絲襪一雙、或眞毛襪一雙、多則類推、以答惠顧諸君之雅意、不在此例者、請從速勿失之交臂、
上海帶鈎橋北首寶善街口 九福堂牋扇莊啓 電話中央五三六九
戊特3512

⊙喬治演說裁軍問題

▲路透社七日倫敦電 前英相喬治今日在倫敦演說、謂戰勝國現有持兵逾一千萬人、其備戰之佈置、視一九一四年爲周到、而戰敗國之德奧匈布共有普通兵二三十萬人、查德國未簽凡爾賽和約以前、協約國曾莊重聲明、如戰敗國解除武裝、協約國亦必照辦、但此莊嚴之諾言、今迄未履行、歐洲土地如維爾拉與加里西亞皆被劃據、而和約所載保護少數民族之條欵竟同具文、如歐洲在公斷與裁軍方面不即進行、以超過洛迦諾之約、則將來戰事必不可免云、

⊙藍尼羅江築壩問題

▲路透社七日倫敦電 斐洲阿比西尼亞代表馬丁博士今日抵利物浦、即將赴倫敦、聞將與英外部討論藍尼羅江築壩問題、馬丁語人、謂渠在美國受阿比西尼亞政府之請、託代覓有經驗建築公司、以承辦築壩工程、渠遂與懷德工程公司談及此事、彼等已提出辦法、將送交阿政府核定、但並未締合同也、築壩非爲阿政府、但係徇英政府之請求、因英政府欲爲蘇丹築壩也、如英政府現以不欲築壩爲言、則此事即可中止云、

▲路透社七日紐約電 阿比西尼亞代表馬丁今日到利物浦後之談片、已引起懷德工程公司之注意、據該公司職員云、已與阿政府有關於此項工程之甚切實協定、祇須簽字蓋印、即可發生效力、該公司副總理稱、渠不解馬丁談片之意、故未便置論、但前所宣布之消息、實馬丁在紐約時自己發出云、

⊙蘇俄革命紀念盛况

▲路透社七日莫斯科電 今日在此參加十週紀念之游行者、有一百萬人、克倫林壩上悉飾紅布、上書十年來重大事件、蘇俄官吏集於列寗墓、園內之禮拜上、兩旁爲外交官及外國代表數百人、演說與閱兵後、羣衆集隊游行、擠滿街衢、至暮始已、

⊙德國證劵市價暴落

▲路透社七日柏林電 賠欵總經理吉爾白警告德政府之意見書、德政府之覆函、及德國鋼業託辣司不美滿被告甫經發表、今日證劵市價已落、有數種證劵竟跌落三十磅音、賣出者甚多、市場中人頗以半月交割日損失鉅大爲慮、「鋼業託辣司報告謂德國經濟財政之政策如不完全改善、則國內經濟恐將停滯、尤以煤業與鐵業爲甚」云、其言與吉爾白所發者略同、此亦爲證劵價落之一原因、

⊙各國雜事

▲路透社七日羅京電 前閣臣孟洛勒斯科參預羅太子迦羅爾返國登基之運動一案、現已預審完畢、控狀已擬安、聞臚列十五欵、定十一月十日開審、報稱孟氏自稱渠無推翻憲法之意、而羅太子亦願承認新王主權、不過欲參加攝政會議耳云、

▲路透社七日華盛頓電 財政部佈告現發行三厘半債券一·四〇〇·〇〇〇·〇〇〇元、七個月償還、所得之欵、用以抵付十一月十五日到期之自由公債、

▲電通社八日東京電 後藤新平子因病已痊愈、決二十日出發赴俄、

▲電通社八日東京電 東京各新聞關於俄國問題、論述如下、中外商業新報云、俄羅斯參加減軍會議是爲前途之光明、東京日日云、共產黨擾亂勞動運動界、徒減殺莫斯哥之人氣而已、時事新報云、俄羅斯之對外關係「甚望其急返於人類生活之常道」、萬朝報云、日俄間經濟有提攜之必要、

公電

◉國民政府通電 各報館均鑒、北方殘餘軍閥、向恃外債爲窮兵黷武屠戮吾民之資、借債不得、雖飲鴆止渴、賣國求逞、亦所不恤、吾民聞之熟矣、最近又迭向駐京比使磋商以比國退還之庚子賠欵爲基金、發行美金五百萬元之公債、幷於積存比國庚欵、先借一百十萬元、自由支配、比使深窺其隱、以延長中比滿期條約五年相要挾、北方有已允之說、報紙喧騰、全國震駭、本政府秉承總理遺訓、實行國民革命、顧念民衆利益、方努力不平等條約之廢除、北方軍閥、乃然其死灰、以冀延長戰禍、除由外交財政兩部分別警告比使暨中外銀行極力否認外、我全國民衆、當共聯袂奮起、鳴鼓而攻、國民革命前途、實利賴之、國民政府庚、

⊙開封第三次河南全省代表大會電 各報館均鑒、東江支三電諒均速覽、本會又於東日上午八時、開第五次代表會、各縣市黨部到會代表共六十四人、宋垣忠主席、通過河南黨員所得稅暫時辦法案、下午一時開第六次代表會、各縣市黨部到會代表共六十四人、王天瀾主席、通過關於公務整理案、明日上午八時、繼續開會、容再續達、特聞、中國國民黨河南省第三次全省代表大會叩微、

⊙鄭州宣傳處來電 各報館均鑒、我軍此次在隴海路、與敵相持多日、敵逆頑强抵抗、我軍佯退、誘敵深入、逆軍果以全力西犯、自感日起、褚玉璞王棟方永昌徐源泉各部、進至兩封以東、與我軍正面孫總指揮良誠馬軍長鴻逵所部五萬餘人、激戰五晝夜、敵勢不支、紛紛潰敗、我軍右翼鄭復築石友三部三萬餘人、與敵軍程國瑞崇明玉等部五萬人對峙於睢縣呂屯間、世日石軍由右翼猛攻、鄭軍繼進、石部吉鴻昌師大呼爲主犧牲、連克成屯白雲寺寬魚集等處、東晨已佔領柳河、斷敵歸路、程國瑞受傷甚劇、幷陣亡旅長二人、我軍獲槍彈汽車馬匹無數、大砲數十尊、正面孫部梁師長冠英、世日亦佔碭固集、生擒方永昌及白俄顧問數名、我軍鄭大章部騎兵復繞至歸德以東、大事活動、我軍右翼既大進、正面孫部突進、東晨一時佔李壩集、柳河李壩集間之敵遂被孫馬石鄭等部包圍夾擊、獲鐵甲車三列、戰利品無數、少數殘敵退曹縣、復遭我考城劉鎮華部堵擊、敵軍戰鬥力全失、隴海形勢已大定、馮總司令現正籌劃分途進取徐州濟寧、特此電達、鄭州宣傳處東、

⊙江西省黨部改組委員會電 全國各級黨部各機關各團體均鑒、敝省自七月三十一日事變以後、黨務久形停頓、當時中央委令黃實·李尙庸·蕭淑宇·劉侃元·曾振五·李小溪·許德珩等七人爲江西省黨部改組委員、本應早日成立、嗣因曾振五李小溪二委員、比即辭職、其他各委員亦多散處、故迄未開會、今李等已自鄂來省、用於十月二十八日召集第一次改組委員會議、宣告正式成立、幷當場推出黃實李尙庸蕭淑宇三人爲常務委員、推定蕭淑宇爲組織部長、劉侃元爲宣傳部長、李尙庸爲農人部長、胡曠爲工人部長、陳礪江爲青年部長、黃實爲商人部長、婦女部長暫未定、刻日開始辦公、除俟中央第四次執監會議正式開會中央黨部完全恢復後、再行呈報外、謹此通電各同志、諸祈鑒照、且時賜教益、以匡不逮、爲幸爲禱、江西省黨部改組委員會黃實李尙庸蕭淑宇劉侃元許德珩東印、

上海四川路青年會對門
毛全泰木器號
秋季大減價展期十天
自陽曆十一月一號起 至陽曆十一月十一號止

冬季廉價
飛雁牌 脚踏車 （完全法國出品）
原價五十一元 特售四十元零八角 奉送照會 又送全套另件
大昌車行 愛多亞路大世界西 電話中央三三三四

密峰老牌 絨線衫 大減價 大贈送
本廠自運歐美密峰老牌毛絨線聘請超等美的女技師製造新式絨線衫質料堅厚經久耐穿頗受社會人士之歡迎茲因推廣銷路起見舉行特別大減價 每件原價二元八角
減價一元八角 並大贈送
德國新發明防盜器一項 可以隨身攜帶凡遇盜匪刦將此器抵禦即能驚嚇
包退回換
外埠函購路遠寬放一月另加寄費二角郵票九五折實大小尺寸務須開明如有不合包退回換贈品不在此例借到原班掛號寄奉欲購從速幸勿交臂失之
上海南京路新世界對面德鑫里內 女子工藝製造廠發行部啓

上海江西路英大馬路北首
萬生錢莊
本莊兌換各國金銀票洋各埠有價鈔票中外另營公債股票二五庫券如蒙下委竭誠歡迎本莊電話中央六四六五外埠函詢即覆

國內要聞

⊙國府通令舉行總理誕辰紀念

十一月十二日、爲孫總理誕辰、首都方面已籌備大規模之紀念大會、昨國民政府並通令各省、是日一律舉行紀念、其電文云、「國急、太原山西省政府、開封河南省政府、西安陝西省政府、蘭州甘肅省政府、安慶安徽省政府、南昌江西省政府、杭州浙江省政府、福州福建省政府、廣州廣東省政府、貴陽貴州省政府、雲南雲南省政府、成都四川省政府、南京江蘇省政府、特別市政府、上海特別市政府、蘇州太湖流域水利工程處、廣州督辦廣東治河事宜公署均鑒、本月文日爲總理誕生之辰、追念依功、宜有盛典、即於是日舉行紀念大會、除由中央黨部訓令各級黨部、並首都舉行大規模之紀念會、由本府會同領導、積極籌備外、合亟電達遵照、並轉飭所屬一體遵照、國民政府印、」

⊙晉閻電告佔領西河營

晉軍旬日以來、屢有進展、最近中路騎兵已佔領西河營、按西河在北京之西、爲軍事要道、北可以斷京綏、東可以迫北京、南可以攝保定、奉方遭此打擊、將愈見手忙脚亂矣、茲錄閻百川致李協和電如次、「南京國民政府李協和兄勛鑒、密、我中路軍左翼進抵古北口昌平一帶後、敵步砲隊合約數千之衆、由懷來竄入西河營、及其附近村落、據守高地、頑强抵抗、意在斷我歸路、桃花堡一帶並有大部敵兵、待其後部隊續到、我騎兵徐旅由涞源經九宮口、吳師一部由蔚縣至代王城、騎兵口師王旅由陽源經元家渡、三面會師、旬餘以來、逐日激戰、屢有進展、至支日完全佔領西河營、鹵獲敵械甚多、敵向東北退去、連合桃花堡之敵、在該處附近高地抵抗、現仍在對戰中、特電奉聞、閻錫山叩歌」、

⊙晉奉戰事要訊

▲奉軍將以天津爲大本營 ▲涿州久攻不克之原因 ▲李景林舊部又乘機活動

二日天津通信、奉方對晉改變戰略後、依然無甚進展、而晉軍便衣隊在北京四週活動者、仍不稍斂跡、官方曾公布薊縣晉軍騎兵集團三千八業已包圍繳械、但昨（一日）晨、又被晉軍佔領、守城奉軍一團被俘、張作霖對此、異常焦急、上月八日門頭溝三家店等處發現便衣隊時、張下令限三日內掃清、而荏苒經月、未能辦到、王琦陳興亞等、均惴惴危懼、但求城內不聞砲聲、即可苟安一日耳、第三四方面軍團航空隊之飛行場、原設在保定、近因該方面便衣隊、出沒無常、乃派員來津、在丁字沽開闢飛行場、第五方面軍團航空隊飛行場、原在北京清河、今亦派員來津、在侯辛莊測勘廣場、預備移津、上月京漢道上晉奉之戰、奉方汲金純第十五軍幾至全滅、胡毓坤榮臻第十六十七兩軍、損失半數、總共傷亡與失蹤、達兩萬數千人、京綏路上高維嶽第九軍·萬福麟第八軍·張作相吉林軍·湯玉麟熱河軍、總共傷亡與失蹤者、與京漢路相等、涿州之戰、截至目下、傷亡已四千數百人、而屢攻不克、正太路晉軍、自前日忽又轉取攻勢、一路由獲鹿向石家莊正定壓迫、一路由滿城完縣向保定壓迫、該方面形勢、驟形緊張、韓麟春在保定指揮一切、張學良專任涿州軍事、據最近由涿州逃難來津之農民言、涿州被奉軍包圍者、僅東南北三面、而南北兩面僅包圍一半、西面無奉軍一兵、且就東南北三面言、奉軍進攻時、在距城一千米達內外、休戰時則退駐五六里以外、奉軍非不包圍西面、因有不能包圍之原因在、涿城西南十五里有粢村、西北十五里有龍盤山、正西十五里有獨鹿山、皆爲軍事要塞、晉軍屯有重兵、奉軍若圍西面、則腹背受敵、損失益大、不圍則爲城內晉軍留一活路、糧秣彈藥、均可源源接濟、無虞竭蹶、且可派兵入城換防、由獨鹿山西南行、以至涞水易州而達紫荆關、五里一營、十里一壘、皆在晉軍勢力範圍內、聯防既周且密、奉軍傾全力攻區區之涿州、歷三星期而不能克、則欲攻紫荆關、須越險要六七道、更難而又難矣、涿州一日不克、張學良韓麟春等、均不敢回京、聞高級將領計議、決定以天津爲大本營、三四五方面軍團飛行場移津、即爲一種預備、外人宣傳李景林刻在易州方面指揮晉軍作戰、恐不可靠、而李部在津活動、確係事實、近另據軍事機關消息、李之舊日師旅長臧聯璽趙寶珍宋廼乾李春臣呂朝正李書鳳等二十餘人、迭開會議、運動滄州鹽山一帶土匪破壞津浦鐵路、業有八九分成熟、並定期本月內、乘機在本埠暴動、以擾亂奉軍後方治安、不幸事機洩露、被偵探所悉、正擬設法逮捕、彼輩已聞風逃往大連矣、

⊙上游戰事近訊

▲海軍艦攻龍坪 ▲葉開鑫軍到宿松

海軍司令陳紹寬、連日派艦進攻武穴、已紀昨報、茲得九江艦訊、江日陳紹寬又親率楚有江貞兩艦、由九江出發、過龍坪時、見有唐軍一部分、在彼處開槍、向艦射擊、因即還砲猛轟、唐部旋即退去、

四十四軍軍長葉開鑫支日（四日）自宿松電呈軍委會云、（一）職部奉李總指揮命、限微日進至大金鋪、向游家橋武穴之間、警戒待命、（二）職部本日進抵宿松、迄黃梅之綫、軍部進駐宿松城、（三）明（五）日全部進至黃梅至大金鋪之綫、軍部擬進至洪家鋪、

⊙旅京鄂人組織討唐救鄂團

湖北旅京同志六日下午一時、假楚北會館開討唐救鄂大會、到會數百人、公推周揖主席、通過議案多起、均屬關於實行秘密倒唐之工作、此外並決定組織中國國民黨湖北同志討唐救鄂團、當場推定韓國鉞田耶覃文選林藜南黃天玄楊時傑陳融良劉翰如周濟之等九人、籌備一切進行事宜、（中央社）

銀耳到滬 每兩七角起八元止
本莊向在四川通江採辦上等雪白銀耳有年、從未零售、以致多數顧客抱憾不得、今特在上海設門市部、選貨精良、定價克己、零售批發無不歡迎、現定於本月十三日正式開幕、特別大廉價一月、以廣招徠、
大英租界三馬路大舞臺對面 蜀通森銀耳莊謹啓
乙特6222

請用 黨化手帕 建新手帕廠出品
際茲北伐勝利之時及屆總理聖誕凡我國民應高唱慶祝之歌而以手帕成爲黨化 惟有敝廠出品
3825 北伐勝利慶祝之歌 3746 中山紀念絲光巾 3792 革命歌絲光巾 黨國旗絲光巾 革命歌標語遺囑巾
敬請同志人手一方作爲永久保存形影不離之宣傳品藉表慶祝共歌勝利且更望轉輾提倡務使城市鄉鎮婦女老幼衣袋中皆有革命歌標語印入腦中成爲此物使有出則有功於黨國者實非淺鮮較諸服務黨場有過之而無不及也
乙特5823

利勝北伐慶祝 D調 2/4

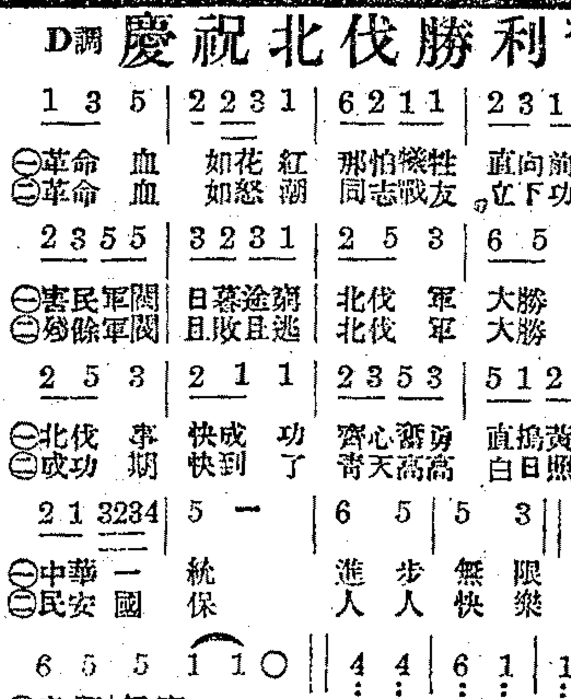

各埠各大商店均有出售 建新手帕廠啓
廠址上海新閘大通路廿一號 電話西三〇二一

小東門民國路北首
大章綢緞洋貨局
十月初一日起
正式開幕大放盤一月
照碼九折 足尺加一 附送贈品
乙特3547

教育消息

要聞

浙江教育費新預算

▲十六年度歲出預算

國立第三中山大學及浙江省教育經費、十六年度歲出入預算、業經前月浙江省政府委員會、議決通過、查預算書、計分國立第三中山大學經費、浙江省教育經費兩部分、其歲出各欵、前者應由國家稅支出、後者應由浙江省地方稅支出、祗前次所提大學及所屬各機關經費十六年度預算、計國稅支出者、爲一、二七三、二三四元、省稅支出者爲二、二二〇、三八九元、總計爲三、五〇三、六二三元、茲依省委會削減預算之議決案、重加削減、計削減爲國稅支出者、四七七、一三四元、省稅支出者、一、八六六、六四二元、總計僅存二、三四四、七七六元、

茲將各機關歲出預算數分誌如次、

第三中大行政處	一三三、一三〇	第八中學	五七、〇九七
第三中大工學院	一九三、九八一	第九中學	六二、〇九三
第三中大勞農學院	九三、八九七	第十中學	九二、五五三
醫藥專校	一〇三、〇一三	第十一中學	六一、四三四
法政專校	三八、三七六	商業職校	四八、二三三
一中一部	一二四、二四八	蠶業職校	五〇、一八四
一中二部	九九、七三三	女子蠶科	一九、八三七
第二中學	六一、〇七〇	水產職校	四〇、六三三
第三中學	三八、六〇八	圖書館	三〇、五七四
第四中學	九四、三七八	運動場	一一、一九九
第五中學	六〇、六四三	留學費	一五〇、八一九
第六中學	五三、七三〇	私校補助費	六四、〇〇〇
第七中學	一〇四、四五七		
以上經常費總計	一、八七三、〇一六		
第三中大行政處	五、〇〇〇	各校場館欠發費	三八、八四〇
第三中大工學院	四九、六六六	各校興復費	二八、九八〇
第三中大勞農學院	一四、六〇〇	各校補助欠費	三一、一〇七
各中學修繕并設備	六〇、一〇〇	留學欠費	三三、六二五
水產校遷移及建築	五、〇〇〇	留學經費	三三、一九二
以上臨時費總計	四六三、四六〇		

蘇省財政當局對教費之辦法

江蘇教育經費管理處、江蘇財政廳、爲教育經費事、會呈國民政府財政部、及江蘇省政府文云、爲遵議田賦撥充教育經費支配派數附具辦法、仰祈鑒核事、竊財政廳奉到大部(或財政部)百十號訓令內開、案查蘇皖兩省、向由捲烟稅項撥資之教育經費、經本部財政會議、制定國地兩稅之結果、因捲烟特稅列在國家收入、前項原撥經費改從各該省田賦項下劃抵、會經本部咨行蘇皖兩省政府、轉令遵辦在案、現值大江南北軍事結束、教育事業、關係國家建設前途、實爲重要、財政爲辦事根本、非由切實規定、莫由策勵進行、查是項應撥經費、江蘇每年銀元一百八十萬元、安徽每年銀元七十二萬元、即仰該廳按照定額、於所屬各縣分等、支配大縣若干、中縣若干、小縣若干、責令按月備齊、逕解各大學區、該區所具收據報廳、在經徵田賦項下列收、毋得稍有延誤、除分令行合亟令仰該廳、即便遵照、仍將辦理情形及派定月解數目列表呈報查考此令、並奉省政府(或鈞府)訓令內開、爲令遵事案照省政府第三十六次政務會議、報告事項第三項、張委員詩黼報告前日與高委員魯柳代表議徵、協商教育經費獨立辦法情形、當經議決教育經費由附稅項下撥六十萬、田賦項下撥一百二十萬、合共一百八十萬、歸教育經費管理處完全獨立等因、除分別函行外、合行令仰該處長遵照辦理、此令各等因、奉此、查蘇省教育經費向恃捲烟特稅爲大宗的欵、現在捲烟特稅業經鈞部(或財政部)列入中央預算、並指定改由田賦項下撥一百八十萬元、抵補教育專欵、復經省政務會議、議決由附稅項下、年撥六十萬元、正稅項下、撥百二十萬元、自應分別遵照辦理、茲經本處(或廳)會同核定、按照百八十萬元總數、斟酌各縣田賦收入情形詳加支配、確定派解數目、並擬具辦法數則如下、㈠每年定百八十萬元之額、應以百二十萬元、就正稅項下、劃撥六十萬元、就附稅項下劃撥、㈡各縣正稅項下、每月應行劃撥之此項教育專欵、應由忙漕正稅內、分別劃撥、㈢各縣附稅項下每月撥付劃撥之此項教育專欵、應由各縣在上下忙銀及地漕之附稅(即前所謂省稅)按全年收數分月撥解、㈣原有各縣漕糧省稅指定之教育專欵仍由各縣查照舊章辦理、㈤各縣派解數目、應即按照另單、從十六年七月起、如數撥解、㈥各縣報解此項專欵、限於每月二十日以前、解交教育經費管理處、不得滯欠以上各條、事關釐定教育經費專欵、除通令各縣遵辦外、理合具文呈報、仰乞鑒核施行云云、聞江蘇省政府現已指令江蘇教育經費管理處謂、呈單均悉、應准存核、仰即分報財政部暨第四中山大學查考云云、

推行江蘇民衆教育計畫綱要(續)

▲師資之造就 每年由畝捐項下所提百分之二、爲數二七一八八六元、由各縣繳至本大學、會以本大學以省經費充造就民衆教育師資之用者、每年三一八〇〇〇元、其中一部分爲專家研究之用、兩共計五八九八八六元、於本大學內、開設民衆教育師資訓練學校一校、招取各縣選送學生共一千二百名、分兩期招取、每期四個月畢業、畢業後各回原縣服務、各縣如以師資特別需要、並得自行開辦簡易師資訓練學校以補助之、所需經費由民衆教育實施費項下酌提、惟須擬具預算、呈由本大學核准、方得支用、是項師資訓練學校、無論省縣、一律辦至各縣師資足用時爲止、停止後、所有原提經費、即行歸還各縣、充推廣通俗教育圖書館閱報處等用、

▲行政之組織 本大學因注重普及教育、特組織普及教育委員會、任研究宣傳指導督促之責、在各縣應由教育局同樣組織普及教育委員會、分調查研究設計勸導編輯等股、教育局長爲該委員會主席、預貲辦理、各鄉得設分會、各縣分配經費、及重要計劃、教育局長應會同縣長行之、關於各縣普及教育委員會組織、別以規程定之、(未完)

學總會通告全國學生注意工作

中華民國學生聯合會總會、通告全國學生注意工作其文云、全國同學應自即日起、注意下列四項工作、㈠早日籌備本月十二日總理誕辰紀念大會、㈡援助英美烟廠工友、㈢繼續努力反帝國主義運動、並緊張其空氣、㈣積極的揭發共產份子、並嚴密的防止其活動云、

淮安伍教育局長之新設施

淮安縣教育局伍五、前經第四中山大學行政部委任、當於八月四日就職、正擬籌備進行事宜、不意我軍變更戰略、教育行政中斷、現我軍重克江北、伍氏乃於十月十七日復職、整頓內部計劃、改進全縣教育事宜、茲將其復職後之新設施記述如下、教育局內部組織、學校教育課長東大教育學士郭崇孝、擴充教育課長東大教育學士盧菲、總務課長法大畢業陶弼佑、縣督學南高畢業王崧生、一區教委九中畢業丁源、二區教委六師畢業薛純和、三區教委四師畢業孫慕康、四區教委五師畢業王恩溥、五區教委九中畢業盧金璧、六區教委九中畢業陳汝麒、課員劉永生汪純清伍尚義徐文昭邵貴縣田鐸趙延幹、最近局長課長督學及六區教委視察全縣學校、分別獎懲、更易學校名稱、以所在地地名爲標準、籌辦實驗學校、將有大規模之設施、餘各改組宣講員、加聘各校長、籌增教育經費、莫不積極進行云、

揚州中學教職員會成立

揚州中學教職員、爲聯絡情誼、交換知識、並輔助學校當局發展教育事業起見、議決發起揚中教職員會、已於十一月六日上午十時、假徐園開成立大會、除照開會儀式舉行典禮外、並選定常務委員金崇如·楊定宇·尹銘夫·傅亮卿·李宜甫等五人、分担該會各項職務、會畢聚餐餘興、且該會聞蘇州中學教職員會有發起全省中學教職員聯合會之說、大約亦將與之聯絡、共謀發展云、

本埠

私校立案第二批昨已出發調查

市教育局自奉令辦理私立學校立案事宜、迄今業已數月、截至昨日止、已來局呈請立案者、計有九十餘校之多、該局爲愼重起見、特組織審查委員會、由科長督學等擔任委員、先後已開審查會數次、第一批審查之二十八校、業已派員調查竣事、惟以從前所發各校表格、多未完備、如校董會長、課程表、教科用書表、校舍平面圖表等、均付闕如、故各校報到之覆文、手續均不完備、格式均未能一致、現已由揚宙康督學製就表格五種、業經印就分發審查認爲未能完備之各校、限期趕塡報局、以憑審核、至第一批審查之二十八校、雖已調查完畢、但以前所呈詢國府教委會者、至今未有批答、故暫尚不能發表、只得先行辦理第二批私校立案之審查與調查、昨日特開審查委員會、決定先行調查第二批二十餘校、第二科督科長及科員等、昨日下午已分投出發調查矣、

市教局積極籌備總理誕生紀念

市教育局通令各校於總理誕生紀念日、休課舉行國慶紀念、已誌昨報、茲悉該局以市政府奉國府電令舉行大規模之紀念會、除通令所屬各局照辦外、并於是日召集各局長在市府舉行紀念會、市內各校尤應表追念之意、故又通令各校校長文云、案查本月十二日恭逢先總理誕生紀念日、照本局所頒本年度本特別市公私立小學校通用日曆、載明是日國慶停課、舉行紀念式講總理革命歷史、追念偉功、宜有盛典、即於是日舉行紀念大會、除由中央黨部訓令全國各級黨部、并於首都舉行大規模之紀念會、由本府會同領導、積極籌備外、合即電達遵照、并轉飭所屬、一體遵照等因、奉此、凡在市內各校、於是日應一律停課舉行紀念式、並爲各種相當之慶祝、如遊行表演等、以表追念總理之至誠、除分令外、合即令仰該校長、遵辦具報、此令、

市教育局職工學校即將開辦

上海一隅、工廠商店林立、職工之多、倍於他埠、而於工人教育、則多不注意、市教育局有鑒於此、決定先於南市閘北各設職工學校一處、保局長將此項計畫、詳細擬訂、呈報市政府備案、已奉核准、日昨該局派員至南市閘北覓相當地點、聞已有頭緒、開辦之期、已不遠矣、

市校教聯會昨晚開執委會

市立小學校教職員聯合會、於昨日(八日)下午七時、假西成小學開第四次執行委員會、到會者趙侶青錢選青劉國樑胡懷天沈瑞卿楊行禹淩其瑞等十一人、由趙侶青主席、徐枕霞紀錄、市黨部袁業裕同志出席報告受陳德徵同志委託、來會請求三事、㈠請酌量捐助慶祝總理誕辰紀念、㈡請會同學生參加十一月十一日晚提燈大會、㈢請加入市黨部舉行之演說競賽會、次主席報告與市教育局長談話情形、次討論議案、㈠常務淩其瑞辭職、議決挽留、㈡大衆餐地點、是否更改案、議決本月十九日在萬雲樓、㈢有多數會員來函詢及十月份已過多日、而十月份教職員薪水、尚未發放、可否由會再請教育局即日發放、議決照辦、㈣發行半年刊案、議決由宣傳科聘請八人組織出版委員會、分股負責進行、十時散會、

市童子軍大露宿程序已規定

上海特別市童子軍協會、定於本月十一日起至十三日止、在江灣路持志大學操場、舉行全體大露宿三日、惟此次露宿之主旨、僅爲練習野外生活及參觀學校工廠、是以功課比賽及表演等均不列入、其三日之露宿程序爲第一日、(星期五)下午五時報到、五時至六時紮營、六時半晚膳、七時至八時半黑夜游戲、八時半起營地職員及教練會議、九時半歸營、十時熄火、第二日(星期六)上午六時起身、六時半早操、七時盥洗、七時半升旗並舉行總理誕生紀念禮、八時半早膳、九時檢閱營地及服裝、並參觀遊覽出發、參觀遊覽之地點如下、一、曁南大學、二、立達學院、三、勞動大學、四、江灣鎮、五、復旦大學、六、葉家花園、七、跑馬場、是日午膳由各隊員自備乾糧、下午四時歸營、四時至五時休息、六時晚膳、七時半起營火、各團自由表演歌唱、第三日(星期日)上午六時起身、六時半早操、七時盥洗、七時半升旗、八時早膳、九時起招待各界參觀營地、十時起拔河游戲、十一時起休息、十二時午膳、下午一時起收拾營地、二時起離場歸團、

學總駐滬辦事處啓用鈐記

中國學生總會秘書日前由寧來滬宴請新聞記者、携有該會駐滬辦事處印信鈐記、已交該辦事處負責人韓立德君保管啓用、二君業已公畢返寧矣、

教育團體明晚公宴張市長

前日上海市教育局長及各參事局長、補行宣誓禮在總商會、邀請寰球中國學生會及上海各大學等代表宴會、現各校亦定期十一月十日(星期四)下午六時假座華安八樓大廳、公宴張市長周秘書長及各參事各局長、聞加入作東者、爲交通部第一交通大學·國立第四中山大學商學院·國立同濟大學·復旦大學·光華大學·中國公學·大同大學·持志大學·東吳大學法律學院·上海法科大學·上海法政大學·第四中山大學上海中學·寰球中國學生會等各團體云、

私立學校聯會委員會記

上海特別市私立學校聯合會、於昨日午後、在民立女中學會所、開第二次執監聯席會議、到會者、章治大學等三十餘校、由上海小學陳濟成君主席、開會如儀、報告事件、㈠本會請求教育局展緩立案期限、業蒙照准、㈡參加國父誕辰、由本會特製大旗、加入游行、提議事項、㈠定於十一月十三日下午二時、開會員大會、請教育局長出席指導、並分發各項立案表册、以便各校立案手續、推定上海小學·民立女中·育材中學·上海幼稚院·蘇州旅滬公學·愛賢女學等六校、爲臨時招待員、㈡組織特別調查部、調查本市私立學校、分五區十六段八十八隊、各區長、均由本會委員擔任、除員則由本會會員分任、預定一月內竣事、後日星期四、由各區段分別開會、商定調查方法云、

青年會今晚舉行演講會

四川路青年會於今晚八時、在殉道堂、舉行勞工問題演講會、請工統會張鏡心君演講云、

南方高級中學開演講會

南方高級中學、對於智育方面、向有演講會之組織、每週舉行一次、聞昨日下午二時半、該校特請美國愛喔華大學畢業黃念遠碩士講演、題爲「中國銀行事業之將來」、師生全體出席約二百餘人、

上海中學近聞

前日(六日)上海中學校長鄭西谷、假座大東旅社一樓大廳、宴請該校全體教職員、到者除該校教職員四十九人外、尚有來賓第四中大普通教育部長程柏廬、商學院院長程振基、蘇州中學校長汪懋祖等、席間鄭校長演說、先謂一人生活須有相當的工作、但亦須有相當的娛樂、生活始不至於枯燥、今日聚餐會、即可謂是教職員同樂大會、繼謂、本學期日已無多、盼望諸位同事、繼續努力工作云、又該校初中部傅主任請名人蒞校演講、七日上午十時、舉行紀念週後、敦請前第一中山大學教授潘懷素演講、題爲「學生與社會運動」、又高初中部松屬同學、已於六日開成立大會、出席者二十餘人、訂定章程、選出執行委員九人、王子才總務、沈繼聲學藝、徐雨昌文書、朱炳麒交際、周鍾毓會計、許雲昌·方元龍庶務、沈龍士·楊昌明出版、聞該會除實行研究學術聯絡鄉誼外、又頗注意於本鄉之興革事宜云、

城東女校將舉行二十五週紀念會

南市竹行弄城東女學校、創辦適屆二十五載、茲定陽曆十一月二十六日舉行二十五週紀念會、地點陸家浜職工教育館、現正以籌備一切極形忙碌、聞二十七日爲校友及在校同學新舊教職員之敘餐、並佐以餘興、

體育

西人足球聯會甲組賽本週秩序

上海西人足球聯合會甲組本週秩序已排定如後、十二日星期六樂華與西捕、在中華足球場或中華棒球場之比賽、如屆時場地另有比賽、則移至虹口公園舉行、

▲與賽隊名	▲比賽時間	▲比賽地點
樂華與西捕	十二日下午三時	中華足球場(或中華棒球場)
樂華與獵克斯	十二日下午三時	中華足球場
西人足球隊與諾山頓	十二日下午三時一刻	跑馬廳
英陸軍與工程	十二日下午三時一刻	跑馬廳
殺福克與冷流防兵	十二日下午三時一刻	跑馬廳
葡萄牙與惠而怯	十三日下午三時	虹口公園
英陸軍與諾山頓	十三日下午三時	跑馬廳

樂華與工程將作第三次比賽

▲十三日下午三時虹口公園

樂華與工程二次之史高托杯賽結果、皆一對一、成和局、第三次比賽、則定於本星期日(十三)下午三時、在虹口公園第二球場舉行、屆時二雄相遇、未知鹿死誰手云、

復旦獲本屆江大排球錦標

江南大學體育協會之排球錦標、自上月二十五日開賽後、方於昨日結束、先後五次比賽、其中第四次因雨延期、亦已補行、結果交大勝中公、復旦勝持志、惟光華與暨南、定四號補賽、仍無結果、昨日爲最末一次交鋒、齊各隊成績、以光華與復旦二校、屢戰屢勝、從未敗北、昨日相遇於復旦大學球場、由譚天沛担任裁判、誰勝誰負、與本屆錦標之誰屬、有密切關係、故無不出死力應戰、以決最後之雌雄、而定本屆錦標之誰屬、劇戰良久、復旦以二十一對十五、連勝兩局、本屆錦標、即歸於復旦、又中公與持志、結果中公以二對一勝、交大與暨南、交大亦以二對一獲勝云、

競走今日末次基本練習

中華競走隊、驟於萬國競走比賽、開始在即、(本月二十七日)前、早爲準備起見、特於十三日早晨七時半、舉行預選、報名日期、定十一日止、今日下午乃最後一次基本練習、望各隊員先時赴中華田徑賽場、又有志參加預選、而尚未報名者、望即日向協進會報名、並於今日出場習練、

南光籃球隊昨勝遠東

▲二十三與五之比

南光文商專校中學部籃球隊、與遠東大學中學部籃球隊、昨日下午三時半、在南光球場作友誼之比賽、裁判員吳乃衍君、銀角一鳴、雙方爭先恐後、互相追隨、各不相讓、南光隊丁光成夏光宇夏玉書薛文魁顧林根尤能出奇制勝、連中數球、遠東隊亦不弱、但終被征服結果、南光以二十三對五獲勝、

醫士知之最審

務須聽信其言以免疾苦

各處醫士均皆極口稱頌韋廉士大醫生紅色補丸之功力蓋彼爲保障公衆康健之人終身研究人體之構造如何疾病之起因與治療如何則其所知藥品之是否能治疾病轉弱爲强自較他人更爲深切浙江杭州廣濟醫院醫士龐笛孫君來示云敝人畢業於杭州廣濟醫院行醫已十餘年矣去年曾患身體虧弱諸症服用韋廉士醫生紅色補丸得獲全愈故敝人年來對於應診病人如婦女產後失調處女血虧月信不準男子房勞過度腎虧力弱記憶不敏腦筋疲乏往往投以紅色補丸功效立見細考西藥補劑見效有如是之神速者殊不多覯紅色補丸性情平和配合適宜功效便速也

西醫龐笛孫君

韋廉士大醫生紅色補丸專治 瘋濕骨痛 少年斲傷 腰痛背痛 臀尻酸痛 胃弱不化 山嵐瘴癘 血薄氣衰 腦筋疲乏所起各症對於婦科各症尤爲神效凡經售西藥者均有出售或直向上海江西路六十號韋廉士醫生藥局函購每一瓶大洋一元五角每六瓶大洋八元郵力在內

男女衛生小書奉送如欲索取可寄一明信片至上海敝藥局原班郵奉不取分文

中國兒童之死亡率

已臻極頂然自嬰孩自己藥片救治之能力爲人所知之後乃逐漸減少現有千萬兒童皆得康健喜樂此輩兒童苟非有嬰孩自己藥片爲之保障恐已在墟墓中矣吾人深信此奇妙靈效之藥片將不久遍行全國無人不知無人不用之矣該藥片乃是嬰孩尋常疾病之靈藥即如嬰孩胃弱不化大便閉結 肚痛 腹瀉 寒熱 嘔吐 傷風 出牙各症 驚風 痰厥 蛔蟲等症均屬無上

蔡文模君之女公子

聖藥茲錄蘇門答臘巨港中華總商會蔡文模先生之來函云小女荷生甫產一星期即患寒熱便閉啼哭不已夜間更爲吵鬧鄙人夫婦深以爲苦經多數名醫服藥療治毫無功效及試服嬰孩自己藥片使其腸胃清潔大便暢達寒熱即退立即平安鄙人深得此藥片之奇功爲有疾病小孩者其父母不可不預備一瓶於家中也是藥片凡經售西藥者均有出售或直向上海江西路六十號韋廉士醫生藥局函購每一瓶大洋六角每六瓶大洋三元郵力在內收用郵票

信乃孚人金丹

爲婦女患下述五種病情者必用之聖品(一)生產已多者(二)病後尚未復原者(三)有難產病者(四)身弱不宜生育者(五)生育過密者(○)此丹具有制育殺菌消毒之功凡男子偶涉花叢用此金丹可免傳染花柳女如患白帶症者用之尤爲偉效詳細說文函索即寄價目每盒一打洋一元上海北火車站界路第一百七十五號上海欽和室有記公司

身弱多病之原因

人體賴血液以生。血液由血球而成。血球減少。稀薄若水。形態變化。或大或小。此均爲貧血之症像。亦係身弱多病之原因。患此者。皮膚蒼白。肌瘦神倦。頭髮脫落。爪甲肥厚。胃呆不化。勢成萎黃。初則神經衰弱。腎虧夢遺。起不整之呼吸。發羞澀之脈搏。終則皮膚浮腫。而成惡性貧血。惟有常服補爾多壽

可預防貧血於未然◎◎◎◎可治因貧血而所起之各症◎◎◎◎

補爾多壽。爲芳香美味之藥液。性質和平。不寒不燥。處方配製。均應用最新之學理。與他種能害胃腸之鐵質補劑完全不同。故爲補劑中別開生面之製品。凡欲進劑者。請速用。

◎補血強精◎

補爾多壽

◎延年益壽◎

吾人體質不能盡人皆同。故一種補劑不能兼補各人。本藥廠有鑒於斯。特製成左記之五種。可按自己身體之情形。選用何種。治病補血。雙方並進。能收事半功倍之效。

純補爾多壽	能治男女之發育不全，面黃肌瘦，貧血衰弱，精神倦頓，四肢乏力，病後調補，常服有壯筋骨，加體重等功。	半月份二元 一月份三元七角
含砒補爾多壽	可作神經性體質者補血之用，並能治虛弱過甚，神經衰弱，神經性胃病，常服能增加生育力，使皮膚潔白及治癬疥等症	半月份二元 一月份三元七角
含碘補爾多壽	能治鷄胸駝背，瘰癧腫脹，梅毒血虧，外症血濁，老年小兒之身弱者最爲相宜，並爲腺病體質者之特效補劑	半月份二元三角 一月份三元七角
規那補爾多壽	本品加金鷄納霜精製而成，最宜有胃病或易於感冒者之體質，患瘧疾以後之身弱者，婦人各症及產前產後亦極相宜	半月份二元三角 一月份三元七角
拐阿可路補爾多壽	能治肺病咳嗽，百日瘵，功能殺癆蟲，強肺藥，止盜汗，生新血，最宜患癆症者補血之用，	半月份三元 一月份五元

經理處
上海 五洲大藥房 新華西藥行 中央大藥房
延年益壽函索即寄
上海三昌化學藥廠監製

左列各大藥房均有出售
中西大藥房 中法大藥房 集成大藥房 華英大藥房 華美大藥房 太和大藥房 南洋大藥房 伯庸大藥房 旭昇大藥房 永安公司 先施公司 五定西藥公司等其他各藥房

華商中益拍賣行
北京路一零七至一零九號

禮拜三拍賣
准於十六日上午十時在本行拍賣
紅木 啞克 大批寫字檯 大菜檯 五斗橱 沙發 另有器物不及備載
D552

宜和洋行 禮拜四拍賣
雜貨 木器 銀箱 麵粉
D556

禮拜四拍賣 住宅

魯意師摩洋行
始創自同治十三年 即英一千八百七十四年

禮拜四拍賣 上等
紅木彫嵌龍椅 新式住宅木器

魯意師摩洋行
始創自同治十三年 即英一千八百七十四年

龍檯 書樓串 龍椅 嵌 鑲房間式 織毯 揚床 百餘條中國紅木傢私 油畫 北京地毯 聲機一只 洋琴 留
D549

禮拜四拍賣 機器 紡織 廠機件

魯意師摩洋行
始創自同治十三年 即英一千八百七十四年

D541

禮拜四拍賣 洋酒 淨漬貨

魯意師摩洋行
始創自同治十三年 即英一千八百七十四年

小輪船

宜和洋行 禮拜五拍賣 上等住宅
木 織錦緞面 串龍 書樓色 廣東 紅木 大掛鏡 金邊 美藝 及泰昌 洋琴 床 銅 漆金 玩 房間色 菜間色 火爐 古 大
D554

瑞和洋行 禮拜五拍賣
紅標 嗶嘰呢 漂布 華記 毛
D555

瑞和洋行 禮拜五拍賣
無線電 收音機 火爐
553D

瑞和洋行 禮拜一二拍賣
上等住宅
器橱 織絨 及北京地毯 洋琴 留聲機 高麗 百科全書
D551

遺失徽章聲明
乙B 5621

遺失存摺作廢
戊B 3618

遺失聲明
5624

莊票被竊
6274B乙

遺失聲明
甲B 5626

遺失聲明
4649B甲

遺失聲明
戊A 3600

遺失聲明
甲B 5612

遺失聲明
甲B 5611

遺失單提
甲B 5595

遺失棧單
吉田號 白B 5612

遺失聲明
B乙 6254

遺失單提
甲B 5573

遺失聲明

遺失章圖
戊B 3544

受盤聲明
甲B 5636

推盤聲明

雙林崇義堂聲明
乙B 6240

松江江海雲離婚聲明
乙B 6275

聲明希圖賴婚

撤銷新泰理聲明順清處

高大洋房召租
B978

聲明倪姓登報之不實
乙B 6276

劉師大社滑股慶明
相對通代及三記
律表旅拆加聲
乙B 6280

江華炯兄弟明聲分析
戊A 3600

蕭瓜泉豐和花股記號源行東明
蕭山瓜瀝
甲B 5598

蕭山瓜瀝商會聲明
甲B 5600

退租聲明

禮益地產公司經租部啟事

余松林啟事
乙A 6257

立止白濁丸

尋人
甲B 4635

孔令文招尋
乙B 6217

汪瘦仙
甲B 4634

十堂兒見
B乙 B4632

利用造紙廠召盤或租
熟手人工及現成買主俱在 現在機器照常
戊B 3505

上等住宅地出讓
乙B 6283

房產出售

電力織機出售
甲B 5299

近時名人書畫出讓
B甲 5584

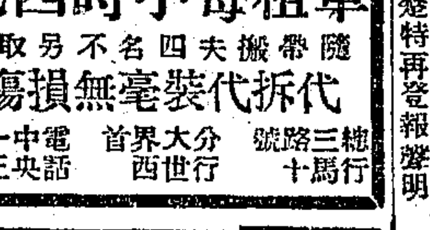

車租每小時四元
隨帶搬夫四名不另取資
代拆裝毫無損傷
總行三馬路十號 分行大世界西 電話中央一九三三

專科 包醫 癬瘡 疥瘡

程鳳生白濁丸
三天包好
白濁
立刻止痛止濁
德和公司 程鳳生秘製
內 822

周文卿花柳專科
周君文卿 獨擅其技 新輪老手
花柳全科 最短時間
三十年於茲 現值梅毒 解毒藥品
六馬路存濟老醫局

感謝濟生老藥房◉費伯英醫生秘製
耳聾遇救
夫婦二人 耳聾六年 服此丸 同時全愈

程鳳生醫生秘製◉包愈斷根
立止遺精丸
專治夜夢遺精無夢滑精
德和 會賓樓

認明德法老藥房▲法麟氏醫生秘製
體虧白濁丸
專治腎虧年久白濁◉包愈斷根不發
德法

生髮 鏡面散
（並佳 出妙）
生髮膠 批發總行 優待

體虛 腎虧 年久白濁 補腎止濁 二盒包好
濟生老白濁丸
上海濟生藥房 費伯英醫生秘製

杭州影戲院
城站第一舞臺原址
專門選映名貴影片
武松大鬧獅子樓
導演 趙琛 主演 韓雲珍
三年以後

蘇州新舞台 永樂公司
特聘各埠著名乾坤文武藝員
蔣君玉 俞鳳亭 白玉艷 夏良民 夏進龍 詹潤泉 王九齡 白玉艷 夏良民 夏民華 夏月 沈冰 血恨
十六夜戲

廣東 保和堂
國產 專售 出品 出品
總發行所上海河南路

一搽斷根 治頑癬藥水

非常靈驗 癩疥瘡藥
接元堂

贈
紅療報

奉送雪花膏講義

瑪瑙
帽結子 每個五角至五元
馬褂鈕 每付一元至十元

全昌首飾眼鏡號
上海三茅閣橋西愛多亞路一八四號

天下聞名之九牛二虎牌
肥田粉
招請經理 本行彙售煤油蠟燭洋皂原料 中國總經理 上海一界路七號 駿豐行
乙B 5948

小腸疝氣丸
認明德法老牌丸藥
疝氣
一盒包愈斷根
法麟氏 德法

德商 西門子電機廠
總行上海江西路廿四號電話中央七四五六至七四五九
分行天津漢口北京哈爾濱奉天香港廣州重慶廈門南京

各種 電馬達
交流直流 大小馬力

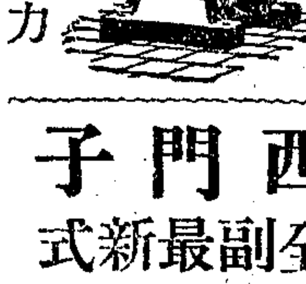

西門子 全副最新式
小電燈機
四大優點
構造簡單 管理易 便省料 節燃固 堅耐用

一瓶全愈
花柳下疳水

保腎止遺 培元固本
遺精新藥

上海師古齋金石書畫古玩店開幕
靜安寺路斜橋總會斜對面壬字一二二號
6264乙

補腎種子衍慶丸
京都天寶齋

介紹 德國花柳科 葛路西醫生
Dr. J. N. Kruse, M. D.

介紹 德國花柳科 柯立治醫生
Dr. W. Korec M. D.
北京路廿三號
C 46

澈底之解毒法

患梅毒之人。雖經醫治。外貌似愈。其實血液未清。難免毒根內伏。何啻如淵驅魚。如叢驅雀。欲謀澈底解決。非選素有盛譽。功效迅速。藥性穩妥者不爲功。

海波藥 清血解毒。萬靈萬安。

無論毒之潛伏或暴發。服之皆有奇異之效焉。蓋此藥善能通達四肢百脈。搜索伏毒。聚而殲之。不留根株。是故服「海波藥」之人。終身無復發之患。仍具有傳桃之功。誠澈底解除毒根之妙法也。

▲價目 每瓶二元 每打廿元

上海五洲大藥房總發行 總店四馬路 分店鐵大橋 各埠分店及各大藥房均有出售

咳

每屆冬令。風厲氣寒。咳嗽易作。新患者如傷風多痰。鼻塞喉癢。劇咳不止。久患者至此變本加厲。痰咳。寒咳。徹夜難寐。

哈蘭士保肺漿

是專門治咳聖藥。功能散寒順氣化痰止咳。新久諸咳。服之。立奏奇效。並製保肺飴藥片嗜甜味者及小兒服之最宜。

保肺漿 大瓶洋一元七角 五分小瓶洋一元 保肺飴 每盒一元

上海四馬路中 太和大藥房總發行 各埠分店及各大藥房均有出售

國內要聞二

◎何總指揮抵滁前沿途情形

此次國民政府決定北伐西征同時並舉、西征任務、由李程白朱各總指揮督率進行、近已克復安慶、直趨鄂境、北伐大軍、由何總指揮督率、各軍亦已先後渡江、進逼蚌埠、何總指揮奉命以來、即在寧策劃調遣、因各方佈置均已就緒、遂於四日北上督師、隨行前會命令總指揮各部處、除必要人員隨往外、餘均暫留後方、出發官長、每二人方許携帶行李一挑、以期行軍便利、三日午後二時、即將次日出發上車乘船時間及地點分配如下、(甲)特務團、午前五時、由駐所出發、五時三十分由中正街上火車、六時三十分開車、至下關車站、七時在下關江邊澄平碼頭登船、七時三十分開船渡江、八時在浦口上火車、九時開往滁州、(乙)總指揮部各處人員及行李、午前九時由侯府出發、赴中正街車站上車、十時開車、十一時集中下關澄平碼頭、十二時開船、午後一時在浦口上火車、由浦口至滁州車輛、規定何總指揮及顧問參謀長等共乘一輛、參謀秘書電務等處人員、共乘三輛、副官人員佔五輛、軍需處三輛、軍醫軍法等處一輛、交通處三輛、政治部特別黨部二輛、馬匹三輛、及至四日各部處均按時刻至中正街車站、惟因缺乏車頭及車輛、復因站長管理不力、渡江時又以船隻不多、至各部處齊集浦口車站時、已近下午四時、是日何總指揮原定下午一時乘汽車出發、旋悉上述情形、乃延至三時半、始偕其夫人王文湘至下關、三時半以前、除上午九時赴國民政府例會外、又至中央黨部軍事委員會等處辭別、各委員紛紛送行、白總指揮並親送至浦口、船抵浦口、因行李尚未裝卸完備、至四時二十五分始開車、車行甚緩、六時四十五分抵滁州、當地各界均派代表在站歡迎、何總指揮下車後、即赴石獅街行營休息、六日下午、滁州各界開歡迎大會、並預祝北伐勝利、(中央社)

◎北伐討唐之軍界消息

軍事機關八日所得前方軍訊如下、(一)駐湘西師長陳漢章、獨立旅長戴斗垣、與廖湘雲陳渠珍等合作、分三路進襲長沙、唐氏恐慌萬狀、已急令周瀾調兵往禦、(二)漢陽電、鄂省防軍、由沔陽進攻漢陽、極順利、預計支日可佔領漢陽兵工廠、(三)安慶電、唐以後方生變、已將武穴方面部隊撤退、楚有陳司令支午電、親率艦隊砲轟武穴之敵、敵不支、紛紛上竄、(四)新編第十軍第三十三軍第九軍之一部、已進佔灘溪口永城之線、與馮軍右翼連絡、圍攻徐州、(五)徐州息、馮軍先頭部隊、江日佔領敬安集、徐州危急、(六)徐州息、自二十九日起、徐州人心極爲惶恐、因西方與南方潰兵、日夜過徐北去、强取搶吃、騷擾不堪、(七)徐城電、徐城自江日起、隱聞砲聲、人心搖動、孫傳芳江日上午由濟來徐、至夜倉促北返、並有將赴大連說、(八)漢口電、京漢車已不通、聞廣水北園間鐵軌、被方振武軍隊破壞、又說是馮軍南下、武漢已成滿城風雨草木皆兵之象、又唐之參謀長龔浩、忽被唐看管、外面傳說不一、有云因龔聯何倒唐、有云龔密約吳尚、反戈攻長沙、唐冬日招集武漢軍政分會及鄂政府重要份子、會商攻守辦法、內容不悉、僅聞唐決退湘、(九)漢口電、方振武進至孝感、甚緊迫、(十)湘民乘歡迎譚程、打倒唐生智、已於冬日在省城開會、被驅散、(十一)漢口電、支日起由武穴方面潰退來漢之兵、約有萬餘之譜、人民驚慌萬狀、市面冷落、唐氏眷屬、已移駐日界、(十二)歸德電、韓軍長已由碭山分路攻徐、支日確已進佔徐州僅隔十里許之敬安集、

◎直魯軍退却原因

▲濟南附近防範加嚴

濟南通訊、直魯軍自三四兩日、即實行退却、據聞撤退原因、約有兩端、此次直魯軍入豫、沿途收納豫軍潰部甚多、以致釀成軍隊複雜之弊、而所收納之新軍、多係隨戰事順逆爲轉移、易受對方之運動、日前豫軍鹿鍾麟韓復榘兩部、沿隴海路反攻、程國瑞方永昌所收納兩師之衆、在歸德之東、起而與之響應、直魯聯軍第三四六各軍、均受損失甚大、此退却原因之一也、北路攻豫軍、原以第十三軍劉志陸部爲主力、第二十四軍潘鴻鈞部策應後防、惟劉部已進至豫東考城一帶、後方多係新軍、尤恐由觀望而進於響應、濟甯兗州各地、受其影響、爲魯西邊防計、北路軍亦因而撤退、刻下程國瑞之第三軍、方永昌之第四軍、王棟之第五軍、徐源泉之第六軍、均退至魯西城武一帶、劉志陸之第十三軍退守荷澤、潘鴻鈞之第二十四軍、分駐濟甯鉅野兩地、張敬堯之第二軍、退守歸德、許琨所部之預備軍、已由滕嶧沂各縣、向徐州開拔、以固隴海路後防、而嶧沂各縣土匪、乘軍事倥傯之際、羣起肆擾、於內地之治安、及前線軍事、均有攸關、張宗昌昨令第二十二師師長董鴻逵、率部由滕縣向嶧費兩縣進剿、今日又將駐濟南之第七十一師、開赴泰安截堵、今昨兩日、濟南附近、防範極嚴、自昨日始、航空處派飛機二架、每日赴城之附近山中巡視、並於城南八里窪附近村莊、各派軍駐守、而城東王舍人莊・柴家營・趙辛莊・大辛莊・張家莊・亦派軍隊分駐、以防新泰・泰安各地之匪竄擾、對於鄭軍、防範尤嚴、凡未經註有地址之函件、及鐵路之電報、不論有無關係、均行扣留、此爲濟南省會最近之情形也、魯張因所收之新兵、不能有益於軍事、反足有累、決意親自淘汰改編、昨晚即令路局備車、先往魯西點驗、再轉隴海路視察、但至今晚、尚未成行、

◎國民政府之第六次紀念週

▲白崇禧報告黨務軍事

國民政府七日上午九時、舉行第六次總理紀念週、到譚延闓白崇禧蔣作賓宋淵源李烈鈞等、及國民政府軍事委員會職員、共約五百餘人、九時三十分開會、譚延闓主席、秩序(一)全體肅立、(二)奏樂、(三)向黨旗國旗總理遺像行三鞠躬禮、(四)主席讀總理遺囑、(五)靜默三分鐘、(六)白總指揮報告、(七)奏樂、(八)禮成、茲將白總指揮報告錄次、主席、各位同志、今天主席要兄弟作政治報告、現在把黨務軍事各方情形、報告於諸位、最近大家所擔心的、以爲黨務方面、寧粵主張不同、粵之主張、即開第四次全體會議、解決糾紛、其實此事寧漢兩方早經一致贊成、始終未變、與唐生智之濫用政治分會名義、擁護兩湖、獨行叛黨的情形不同、所以廣東現在所主張的、與從前主張一樣、自汪精衛同志到廣州以後、各同志均主張四次會議、而寧方面之各位同志、亦均一致主張、故不久即將在滬舉行預備會、然後再開正式會議、至於地點問題、從前雖有爭持、但現在已不成問題、大約可在南京舉行、由此以觀、寧粵黨務已趨一致、政治方面、亦可完全統一、故此次之主張、在黨的立場上、所應有、非如唐生智之以假面具示人、現在寧粵一致、本黨前途、以後不至再有分裂、可以成爲一整個的國民黨了、其次軍事方面、(一)山西方面、現仍在京漢綫路之涿州張家口附近相持、晉軍現以戰略上關係、暫取守勢、俟徐州克復、馮軍北上、再大舉猛攻、晉軍實力充足、很有守的力量、且該處四面平坦、城垣堅固、頗不易攻、敵軍不敢輕入、故前途極可樂觀、(二)河南方面、現在石家莊相持、最近馮軍已到開封、大獲勝利、所繳槍械、爲數極夥、昨日馮總司令有電到京、現主力軍正面已逼碭山、進迫徐州、左翼已進逼濟寧、並奪獲鐵甲車數列、敵人受此損失、元氣大傷、已不能抵抗、徐州指日可下、又北方軍事已過磁州、至石家莊、與晉軍可以聯合、徐州一下、則濟甯不攻亦可自下、至隴海路方面、現亦由馮閻兩軍節節勝利、津浦路方面、現有何總指揮前進、大約一星期內可下蚌埠、因孫傳芳尚有一百團步兵、自從次失敗以後、到現在祇剩一萬多枝槍、在蚌埠者僅有七八百枝、且因隴海路方面我軍已逼碭山、彼軍恐慌異常、已無法可守蚌埠、即我方以二十餘師之衆、克復徐州濟南、已不成問題、殘餘之張宗昌、亦可全部肅淸、(三)討唐軍方面、唐生智勾結北洋軍閥、報紙已有記載、無容再述、當下令討唐時、合肥方面、係何健部隊、我方因合肥爲皖北重要地方、如不能收復合肥、皖北即不能肅淸、而北伐軍亦即不能安全前進、現在合肥及皖南皖北一帶、已完全肅淸、據前方報告、現已向鄂東方面追擊、唐部在武穴廣濟堅守、但是現在鄂西方面、楊森方振武等已歸合討唐、正面又有三四兩路壓迫、江西第五路第三九兩軍、由萍鄉向長沙進迫、同時廣東方面、亦已出兵、唐部已望風奔潰、現在唐已四面楚歌、況唐之部隊、以一師擴充爲五軍、毫未經過激烈戰鬥、唐猶不知自量、癡然自大、欲以武力遂其慾望、殊不知過去之袁世凱段祺瑞吳佩孚等、均欲以武力統一、但結果均歸失敗、所以唐之此舉、在戰略上政治上均絕對失敗、蓋凡事必須以德服人、決不能倚恃武力、況寧漢合作以後、唐已宣告死刑、消滅之期、當然不遠、此係就各方觀察而言、並非故作驕語、現在再從事實方面講、各方軍隊均一致討唐、即唐之部下、亦有反唐者、可見唐平日不講信義、不知有黨、祇知個人地盤、所以羣起而攻、故唐已成孤立地位、消滅即在目前、但唐打倒以後、不發生第二個方好、如果再有發現、將來仍有糾紛、希望各位同志須知離開黨的、均應當打倒、然後黨其方可鞏固、深盼各位誠心誠意、加倍努力、則革命可以完成矣、

白濁專家 姚佐頓醫生

洗射白濁

白濁乃花柳病初步、若不速治則變成痰魚口下疳……本醫生有鑒於此、特採各國新法、洗射搜羅……藥水功力能……各方醫家……永不復發……

●上海三馬路大舞臺對面 姚佐頓醫生診所

永安醫院 花柳膀胱病

預貧除根 無痛電療

老靶子路北河南路口 留日醫學士張秋帆 專門花柳泌尿器病

痔瘡痔漏專科

院長法國醫學博士肛門病專家江岳楷醫師 專醫痔瘡痔漏 詳細診章函索即寄

諸症門診上午九時至十二時下午二時至四時 北四川路西首溫路K四七三號 上海痔瘡醫院

必定靈 牙痛藥

任君痛到怎樣 祇五分鐘好了

總發行上海霞飛路中國牙科醫院 各大藥房大公司代發售

戒煙

(國貨)快活靈戒煙補丸(徵求代銷利益優厚)

純粹國產。王道補品。藥性和平。不論新老。服丸時照常辦事。飯後戒癮保險。七天戒斷。絕無嗎啡海洛因毒質。同胞大家快快戒煙。並請努力提倡國貨。

價目 大號瓶四元 小號瓶二元五角 (函購寄費加一 郵票十足通用)

特贈試服樣包 函索附郵票十分立即寄奉

上海愛多亞路大世界西一零四二號 明星藥製公司發行

華咳防癆

唐拾義久咳丸之特效

唐拾義父子大藥廠發行

哮喘

哮喘一症。乃由小氣管有損。故痰凝積。而氣不宣。寢不安枕。苦楚萬分。宜速服以

助肺呼吸香膠

補其肺體。祛其風寒。消其凝積。縱有極重「痰哮」「鹹哮」「醋哮」「天哮」。日服三五次。每次二三片。氣機立即舒暢。哮喘立止。愈後常服本藥房地球牌「麥精魚肝油」。補肺强身。永保健康。

▲助肺呼吸香膠 每盒二元 每打念元 ▲麥精魚肝油 每瓶六角半 每打六元半

上海五洲大藥房總發行 總店四馬路 分店鐵大橋 各埠分店及各大藥房均有出售

◎皖省政府委員舉行就職禮

▲本月五日上午舉行

▲政府代表李宗仁授印

安慶快信、安徽省政府各委員、除主席陳調元業已先期到皖外、其餘張秋白・湯志先・陳中孚・韓安・甯坤・雷嘯岑・各委員、於四日始聯袂來皖、惟柏文蔚因事羈滯、暫不來皖、何世禎現在力辭本兼各職、五日中央慰留、電飭寄到安徽教育廳、聞何尚有一度之懇辭、中央方能照准、各委員就職日期、原定本月三日、因各委員到遲、遂展期至五日舉行、會場設在省政府大禮堂、是日上午十時開會、鳴禮砲二十一響、一切開會秩序、舉行如儀、主席陳調元偕各委員舉手讀誓詞曰、余敬謹宣誓、余將恪守總理遺囑、服從黨義、奉行國家法令、忠心及努力於本職、並節省經費、不雇用無用人員、營私舞弊、及授受賄賂、如違背誓言、願受本黨最嚴重之處罰、謹誓、讀畢、李宗仁代表國民政府授印、主席陳調元、民政廳長湯志先、建設廳長張秋白、財政廳長陳中孚、依次受印、教育廳印、由陳主席代爲接受、當場啓用印信、李宗仁代表致訓詞、各機關各團體致頌詞、各委員致答詞、禮成、攝影散會、是日午後、各界在公共體育場開慶祝會、並歡迎西征黨軍大會、軍政各界到約數千人、省政府各委員均到會演說、頗極一時之盛、(六日)

◎皖垣要訊

▲省黨部各委員因在蕪湖發生迎拒潮、與省政府新來各委員多未融洽、是以遲遲其行、迄至本月五日、省黨部執行委員、除張治中邵維翰兩人外、其餘李振亞張仲披劉珠南常驥東蕭森林金維繫方治、及候補執行委員李宗鄴杜懋林凌昌煥士英洪冠南諸人、始經到皖、至監察委員長柏文蔚等、均未到、已到皖各委員就職之期、尚無所聞、

▲駐皖各軍均已開往上游、會合西征、皖垣防務空虛、第三路總指揮李宗仁特調新編第十一軍來皖駐防、該軍第一師一二兩團已開到皖、第一團駐北門外集賢關、第二團駐城北法專校內、第二師全部日內亦可到、代理軍長劉和鼎、四日偕參謀副官等、乘商輪抵皖、軍部設城內第一師範學校、並聞安慶衛戍司令將委劉軍長兼任、有日內就職說、

▲安慶食鹽缺乏、已多日矣、前兩日全城各醬坊均無鹽可購、演成搜索鹽商風潮、滿街大張標語、爲淡食呼籲、商民協會據情呈請省政府設法救濟、尚未聞有若何辦法、四日招商江安輪過皖、下鹽二百包、當被各店家搶購一空、零售市價每斤竟漲至九百六十文、實屬奇特、惟缺鹽日久、區區二百包不敷兩日之行銷、現在貧民、確有淡食者、倘不設法救濟市面安寧、恐將受鹽荒影響也、

◎軍委會公布軍人乘車條例

國府軍事委員會以現在軍人乘車、紊無秩序、茍嚴行取締、則在軍事範圍以內、殊多不便之處、特訂軍人乘車暫行條例、以示制限、經於昨日公布、茲錄條例如下、第一條、國民政府軍事委員會在交通恢復地區、爲維持秩序及路政起見、特規定軍人乘車條例、第二條、軍人乘坐火車、應遵守左列各項、(一)不准携帶貨物、(二)不准帶客、(三)官兵乘車往來、均須領取甲種軍用乘車半價現款執照、持赴車站換購半價車票、其執照格式另定之、(四)官兵因公出差、得領用乙種軍用乘車執照、持赴車站加蓋乘車日期、其執照格式另定之(此種執照在未經印就以前、暫以各路臨時乘車證代用)、(五)軍用乘車執照、祇准本人使用、不准轉送親友、違者准憲兵就近拿辦、(六)軍用乘車執照、僅限身着軍服、並佩帶證章者、方爲有效、第三條、甲乙兩種軍用乘車執照、均由交通部製成、送交軍委會、照本條例核發填用、第四條、甲乙兩種軍用乘車執照條例、各於執照背面上另定之、第五條、各軍事機關各軍隊領用乘車執照時、應指派專員、認眞管理、塡發時應詳細塡寫、簽字蓋章、以免弊端而便查核、第六條、各路局收用甲乙兩種軍用乘車執照、應按月分開淸單、連同執照、呈由交通部核轉軍委會核銷、第七條、持無效執照或廢照者、應照章補票、不得違抗、並不准越級乘車、第八條、乘車軍人應遵守乘車規則、及受車長之指揮、第九條、本條例自公布日施行、

◎中央農人部擬定農運大綱

中央農人部各科職員工作、已經分配就緒、關於農運計畫、正在積極進行、如農人運動大綱草案、佃農繳租糾紛仲裁條例草案、均已分別草就、對於宜興共黨暴動事項、尤爲注意、擬即派員會同江蘇省農協會人員、前往宜邑、調查眞相、藉便指導農人、免致誤入歧途、茲覓錄該部所訂農人運動大綱草案如下、「我國人口、稽之戶冊、農人約居百分之八十以上、所謂國民革命爲謀大多數國民幸福云云、實不啻以農人全體之幸福爲旨歸、故在今日、農人解放實爲最急迫之要求、農運工作、實爲不可緩之要圖、十三年本黨改組之初、總理所手訂農工政策、昭示至再、耀若日星、凡在吾黨、固應遵循、以求實現、顧察最近農人實驗狀況、乃有大謬不然者、差役之搜刮、奸商之盤剝、地主之剝削、土豪劣紳之魚肉、貪官汚吏之蹂躪、依然也、其在北方、受殘餘軍閥肆虐而外、更益之以帝國主義之侵凌、其在南方、遭共產黨徒煽惑而外、更益之以流氓地痞之專橫、農人痛苦、不獨未減、抑又加甚、遂使全國百分之八十以上之農人、咸陷於水深火熱之中、而無以自拔、此吾本黨同志未能實踐總理遺訓、積極從事農人運動、以致有此忽略、及今補苴、宜各自勉既往、而策將來、本特別委員會受全黨之委托、無時不以總理遺訓爲念、而於農人痛苦、尤深憫惻、爰秉總理遺訓、及歷次代表大會議決案、用定農運方針、列爲八條、臚舉於後、俾我同志知所遵循、以求實現、(一)當注意者、農人運動、殆有異夫學運工運、學生知識富、易於領會、工人集合易、便於組織、求農運則須百端喻解、多方獎掖、求各個的份子覺悟、而漸爲普遍的團體組織、由循始的擴大宣傳、而演爲持久的穩定基礎、毋躁進、毋假借、毋挑撥、致效共產黨之劣技、蓋必審慎周詳、而後始有成效之可言、尙望吾黨同志勉之、以期有成、(二)中國民族的經濟及生產主力、皆以農人爲基礎、故本黨以農人爲革命之基礎、亦即爲建國之基礎、(三)農人運動、當依據本黨政綱及決議、尤須精密體認客觀之事實、而確定實施方案與步驟、(四)農人運動、係以農村經濟利害相關、引起相同之利害觀念、爲相互之關係者、自耕農半自耕農佃農及農村中之體力勞動者、爲對象、(五)農人在本黨指導之下、有組織團體之自由、與自衛之權力、(六)本黨應以政治權力、扶助其組織、使之充分發展、(七)以科學方法、改良並扶助農業之發展、(八)養成農人之政治能力、以取得鄉村自治權、爲開始運用政權之基點、減輕農人負擔、改善其生活、農人運動、同時須注意到其他工商學兵之利益、」(中央社)

◎南京快信

▲國府致馮玉祥歌電云、洛陽馮總司令並轉各將領暨全體將士鑒、袍澤同心、兇頑喪膽、捷音頻至、舉國騰懽、我將士飲馬名城、橫戈要塞、慰喁喁之衆望、凜凜之雄風、轉戰經時、一着全勝、彭城即下、東魯瞬平、溯南動、待銘鐘鼎、馳電嘉慰、望共勉之、國民政府歌印、

▲第二艦隊司令陳紹寬由九江電軍委會、報告六日拂曉率艦攻下武穴、敵軍紛紛上竄、

▲昨日下午一時、軍委會審計處成立、白總指揮親往訓詞、聞該處成立後、即着手審查前總司令部內各機關賬目、

▲楊樹莊電請政府、明令通緝新編軍將領高義、並陳明該團長王蔗平擾亂甯仙一帶、業經擊斃、政府已交軍委會核辦、

▲第三十七軍教導旅現奉令改編教導隊、內分軍官軍士兩班、約七百人、已委該軍參謀吳讓恭爲籌備委員、不日即行開課、

▲航空處今晨又有飛機兩架飛往長江上游、協助西征軍進攻武漢、

▲南京特別市長何民魂以公安局長孫伯文臨時提議、凡關於公用汽車馬車等、須一律領取牌照、並裝火燈、庶行車便於取締、已請軍委會通令所屬、一體照辦、

▲交部派首鳳標調查湘鄂鐵路事宜、

◎蘇聯侵略滿蒙之野心

▲東省反對侵略滿蒙運動宣傳團告同胞書

中央社云、東三省反對侵略滿蒙運動宣傳團以赤俄進兵外蒙、並盜竊中東鐵路、於本月七日發表告全國同胞書、茲爲披露於左、「溯我國自大彼德實行遠東政策以來、對我國領土之侵略、無時或已、前者利用滿淸政府

滅毒洋碘精

是眞正清血解毒的靈藥

凡內蘊濕毒 外感淫毒 治療之初 未能根本剷除 則一年或三年中

常患瘡瘍・癩疥・膿疹・及骨痛・瘋癱・等症

究其復發之因 血毒未清故也 然眞能清血解毒 剷除毒根者 惟有本藥房之

◉滅毒洋碘精◉藥片

堪稱第一靈驗 蓋一切治毒之劑 大都用碘爲主藥 此(洋碘精)係提煉碘之精華 配合而成 故其功效偉大 百倍於尋常之品

君如不信 儘可一試

▲每瓶大洋一元七角半▼ ▲每打大洋十七元五角▼

各省中西藥房及國內外各大藥房均有出售

上海四馬路中西大藥房總發行

之吞食、先後略取我國西北東北兩方面之土地、不下數千萬方里、更日謀伸張其勢力於東三省新疆及內外蒙古等處、彼白色帝國主義之侵略陰謀、已早爲我國人士所深知、惟俄國自蘇維埃政府成立以來、標榜扶助弱小民族之美名、假借世界革命之口號、以欺騙我國民族、以引誘我國人士對彼邦之同情、以便消滅我國民衆對彼之抗敵力、而乘機實行其侵略之陰謀、數年以來、我國人士鮮不爲其所騙、實則彼蘇俄乃新興之帝國主義者、其侵略之野心、不減於任何帝國主義者、而其手段之毒辣、則甚於一切帝國主義者、以第三國際爲侵略世界弱小民族之總機關、以共產黨徒爲施行侵略之主力軍、最近鑒於我國國民革命之速將完成、彼侵略之陰謀無從實施、遂勾結日本帝國主義者、積極侵略滿蒙、試觀此兇惡之赤色帝國主義者最近侵略我滿蒙之兇暴舉動、可分下列二端、

㊀進兵外蒙、數年來外蒙政權已歸蘇俄掌握、事實上外蒙已成蘇俄之一聯邦、最近更駐重兵於外蒙、蓋所以預防革命勢力之延及蒙古、在三貝子附近駐赤衛軍三團、每日有汽車來往於赤塔之間、運輸各種軍用品、外蒙軍隊亦頻頻向內移動、更據探報、得悉外蒙最近軍情、㊀由海拉爾至庫倫之大道、常有汽車多輛、運輸軍械、存貯於車臣汗旗印務處附近、㊁由車臣汗旗運東、共十數旗內、均爲緊急增兵區、預定在最短期間內、求得十萬以上之軍隊、㊂共南打欄木場爲內外蒙古交界、駐兵甚多、㊃存貯於車臣汗旗印務處附近之槍枝、約四五千枝、子彈無數、山砲四五尊、機關槍炸彈等物亦甚多、㊄蒙商自十月起、加徵赤衛軍費、按照營業所得、値百抽七、㊅由存貯軍械之地點到庫倫、新設軍用電報電話、將來更向東修築、㊆俄蒙銀行繼續發行不兌換紙幣三百萬元、根據上述種種事實、具見赤俄對我外蒙、不但行經濟侵略、且爲軍事佔領、不惟干涉內政、而且奪取政權、擅行徵兵、濫發紙幣、橫征暴斂、無惡不爲、是直以我蒙疆爲彼領土、以我蒙人爲彼奴隸、其侵略之毒狠、豈他帝國主義所能及哉、

㊁盜賣中東鐵路、赤俄鑒於我國收回中東鐵路之聲浪日高、勢將成爲事實、深恐該路被我國依法收回、彼乃出於讓渡日本之一途、三星期以前、東鐵俄副局長之赴大連、即爲接洽讓渡之條件者、經東鐵俄代表與滿鐵日代表數度磋商之後、於十月十三日訂定東鐵管理權讓渡日本辦法草案八條、㊀日政府得全權令滿鐵會社辦理中東路、㊁日俄協議、反對中國收回中東路、㊂滿鐵會社准蘇俄軍隊保護中東路北段、兵數限五千六百人、㊃中東路與烏蘇里路優待日貨運輸、㊄中東路先將松花江南岸讓與日本南滿鐵路會社、定本年實行、㊅蘇俄協助日本在內蒙及北滿敷設鐵路、幷派俄人帮助日人、㊆西伯利亞及黑龍江之森林煤礦油礦、蘇俄允許日本有開採之權、但日本須允蘇俄宣傳一切物件、經過日本、而達歐美、㊇其他關於外蒙一切權利、日俄兩國應隨時共同協議之、按此項草約、經雙方請示政府後、即訂立正式合同、而東鐵管理權讓與之代價、爲日金四千萬元、以借欵爲名、已由滿鐵會社直接交與蘇俄矣、根據以上事實所述、吾人已足洞悉彼蘇俄數年來所借之尊重中國主權取消不平等條約口號、純屬欺人之談、實際上彼日俄二帝國主義者、竟以中國主權私相授受、妥協侵略、瓜分滿蒙、俄人勢力由外蒙而侵及內蒙、日人勢力由南滿而伸入北滿、國人十餘年所抗爭之東鐵管理權、竟由俄人隨意盜賣與日本、一切帝國主義所不敢爲者、而俄人爲之、其侮蔑我主權、輕視我民衆、皆較他帝國主義者爲甚、昏愚當國之北京僞政府、既無術制止俄人之暴行、又無力剷除俄人之勢力、我滿蒙之人民又何辜而遭此亡國滅種之痛哉、

全國同胞們、團結起來、打倒此新興的赤色帝國主義、保我滿蒙疆土、拯我滿蒙同胞、勿爲此新興帝國主義所欺騙、我們的口號、是㊀打倒欺騙農工的赤色帝國主義、㊁打倒併吞外蒙的蘇俄赤色帝國主義、㊂打倒盜賣中東路的新帝國主義、㊃恢復外蒙自主權、㊄收回中東鐵路、㊅國民革命成功萬歲、」

◉浙政府擬調查各縣礦產

浙江省政府委員會以本省訓政伊始、各項建設事宜、亟須努力進行、對於整頓礦產、決先從調查着手、擬組一委員會、以爲調查機關、已訂定章程十四條、茲錄如下、(一)本會定名爲浙江省調查礦產委員會、附設於建設廳、(二)本會承建設廳之指揮、調查全省礦產事宜、(三)本會委員、由省政府遴派國內外大學畢業礦學專門人材、或專門學校畢業在礦實習五年以上、富有經驗者充任之、(四)本會設主席一人、由建設廳長兼任、綜理本會一切事項、(五)本會設秘書一人、由省政府委任建設廳職員兼充之、承主席之命、辦理記錄及整理報告等事項、(六)本會爲調查便利起見、分全省爲四區、以杭嘉湖爲第一區、寧紹台爲第二區、金衢嚴爲第三區、溫處爲第四區、由省政府遴派委員、前往各區、詳細查勘、(七)調查事項如下、(甲)已經開採之各礦、(乙)未經開採或鑽採之各礦、(八)委員奉委調查礦產事竣後、應將調查經過情形、編具報告、送呈省政府、以便採擇施行、(九)調查經費、由省政府撥給之、(十)調查時期、以六個月爲限、在此時期之內、委員應將各區礦產調查完畢、(十一)本會委員、除調查旅費、由省政府核給外、不另支薪、(十二)本會調查礦產細則、另訂之、(十三)本章程如有未盡事宜、得隨時由省政府修正之、(十四)本章程自省政府公布之日施行、

◉杭州快信

▲建設廳提議裁撤苗圃改組造林場、已經通過、由建設廳籌備、於十七年一月派員着手組織、

▲行刺夏烈士之兇犯夏湘圃、送交特種刑事地方臨時法庭審辦、

▲特種刑事地方臨時法庭庭長錢西樵、昨日就職、

▲內河水警局長陳其蔚以冬防已屆、非親自視察、積極整頓不可、故於六日督同督察長俞斯馨等十餘員、乘共和湖廳兩艦出巡各區、局務派第一科長呂揖濤代行、至此次出巡、定由嘉湖轉至紹蕭、巡閱行期、約需三星期、

▲杭州市市政府現仍設於錢塘門楊公祠、加委之各科科長及秘書長等、均已繼續工作、日行公牘、俱送民政廳簽行印發、

▲浙江整理善後公債、現屆第三次抽籤還本期、省政府定十五日假杭總商會會場舉行、計發本息三十餘萬元、

▲安吉縣長因匪勢猖獗、來省請兵、軍事廳長已久調派省防軍往剿、

▲財政審查會令(八)日審查賦稅、

▲建設廳整理長興煤鑛、擬訂暫行條例十則、

▲杭市婚喪壽慶雇用綵結等項、有人條陳官廳、征收奢侈捐稅、年約四千餘元、其辦法每次婚喪綵結、按等給照征費、

▲浙印花稅處設立各縣支處、招商認辦、現定十三日開標、聞杭富餘新於昌各縣、已有人依額票投標、惟杭縣定額較鉅、恐難及格、

▲杭市米價已趨回漲、昨米業公所決議、起米每石增價四角、中檔米增價二角、頂米不加價、今日起米八元六角、頂米仍售十一元二角、

▲省政府現据江干人民密呈、該區內有反動分子、希圖騷擾、昨已飭行公安局嚴密查究、(以上八日)

大世界游覽儲蓄部存欵章程

(甲)活期儲蓄 大洋一元即可儲存滿一百元期足一個月者贈遊劵一張多則類推利息按月七厘每半年複利一次

(乙)零存整取 每月存洋五元(每戶五十元爲限)月贈游劵二張定期三年期滿取本利洋二百十元六年者五百念六元九年者九百九十二元

(丙)整存整取 ▲祇贈遊劵不計利息一百元爲一份(每戶以十份爲限)定期一年每份每月贈游劵五張多則類推期滿還本二年者月贈游劵六張三年者月贈游劵七張

(丁)整存整取 ▲既贈游劵又給利息存洋一百元月贈遊劵二張定期一年期滿取本利一百十元二年者一百廿四元三年者一百四十元五年者一百八十元

(戊)逐月付息 存洋一百元逐月付息月贈遊劵一張定期一年每月支息八厘三年者九厘五年者一分

(己)對本對利 存洋一百元定期七年到期取本利洋二百元每月贈遊劵二張多則類推

(庚)子女嫁娶 存洋二百元定期十五年備將來子女嫁娶之費期滿取本利洋一千元每年贈遊劵四十張

(辛)長劵存欵 存洋一千元定期一年年息八厘贈長年游劵一張

◉**注意** 本儲蓄部辦公時間下午二時至十時(電話)中央六〇七號

◉杭州暗殺綁票案新報 ▲已弋獲數名

浙江國民社通訊、一週間杭城暗殺綁票等案、層見叠出、公安局職責攸關、不得不加緊嚴緝、俾殺匪熖、記者向各方探詢、方知公安局方面、已有大批兇手弋獲、祇因詳細情形、未至發表時期、姑先分案略誌之、(檀桂芳案)暗殺江干火柴工會文牘檀桂芳之兇手、前已弋獲曹阿榮・宋阿牛・蔡阿五・三人、茲向某方探詢、據稱曹等係嫌疑犯、並非正兇、刻仍押在偵探隊、直至六日清晨、始在某處緝獲大批兇手林某吳某等十餘人、業經鞫訊、確認不諱、林某悉係共產份子、並與暗殺孟祿久案、亦有連帶關係、其同黨甚夥、偵探隊得供後、現又偵騎四出、務獲主犯、(李敏軒案)暗殺法專學生李敏軒之正兇、迄今未獲、前日偵查結果之報告、兇犯係屬土匪、而暗殺之主因、全出個人利害、並無其他意見攙入、(陳又新案)法院街居民陳又新(即厚生)被綁匪王惠民五次投函恫嚇、公安局業於前日深晚十一時十五分、在新市場洪福里一號、將王緝獲、當場抄出僞「東北國民革命軍總部上海臨時辦事處」印信一顆、又嚇詐信稿五件、核與陳又新所接到之信件、字蹟完全相同、故審詢時、立即供認、嗣又探知承刻僞圖章者係豐樂橋之某號刻字店承刻、公安局方面姑念該店無知、因免處分、查該匪係諸曁人、年四十三歲、向在軍界供職、前日已解往軍事廳軍法科審理、有謂業已槍斃、完全不確、

◉錫常蘇三縣防共

▲無錫通信、吳縣公安局長殷石笙・無錫公安局長宋靜庭・武進公安局長徐哲東・同於前日接奉某軍事機關密電、以蘇錫常三埠、爲滬寧路線繁盛區域、不良分子、所在多有、防務稍有疏虞、即足授人以隙、故由武進徐局長發起三縣聯辦聯防、特派該局偵緝科長謝某、於昨晨來錫、徵求宋局長同意、宋局長甚爲贊成、當由長途電話中答復徐局長、主張邀請徐殷二君、訂期在錫開會討論一切辦法、徐即同意、當囑謝某赴蘇、與殷局長接洽、謝氏業乘下午特別快車赴蘇矣、錫邑自近月以來、先後拘獲共產黨徒數人、當局非常注意、且外間謠傳共產黨徒、蠢蠢欲動、故特宣佈戒嚴、前日商團公會、傳知各團員、即日起每晚準備一切、遇事須在五分鐘內出發、昨晚起邑中特別戒嚴、北門外吳橋等處、軍隊步哨森嚴、遇形跡可疑者、須加盤問、各公安分局長警、出發巡邏、北門外公安第五分局巡官秦滌新、率領長警在大街小巷梭巡、至天明始返局、因該局轄境、迭出盜刦案、故梭巡格外嚴密也、

▲常州通信、自宜邑共黨起事後、常州爲防止竄入計、特由駐常十三軍第四團及砲兵團等、派兵巡查各街巷及檢查車站行李、以弭隱患、詎孝西鄉羅墅灣西夏墅兩鎮、近忽發現共黨宣傳品、街頭巷尾、遍處皆是、當由該區區黨部搜集此項宣傳品、赴城報告縣黨部、一面力爲防範、以免發生意外、

▲蘇州通信、蘇州市公安局近據探報、有大批共黨、約於七日夜間、在蘇錫一帶同時起事、殷局長爲預防起見、於七日夜宣布特別戒嚴、夜間十時關閉城門、城廂各區、一律加派雙崗、夜間行人如無通行證者、不准通行、至天明爲止、吳縣公安局局長鄒貞吉、七日晚親率保安隊、梭巡鐵路軌道、以防共黨毀壞路軌、蘇地軍警各長官、七日夜八時、在丁家巷鐵路飯店、開聯席會議、討論治安問題、由殷公安局長主席、議決㊀組織軍警聯防會、地點假鐵路飯店、㊁遊勇傷兵擾亂地方秩序、由軍警送軍部嚴辦、㊂共產黨徒、擾亂地方治安、由軍警負責維持、各鄉由縣公安局會同水警商團負責維持、遊兵痞棍、歸市公安局拘捕究辦、㊃各機關每日於下午五時、須彙報一次、九時散會、

另一通信、蘇地自宜興無錫之共黨案發生後、警察方面、即於每日晚間、實行戒嚴、迄今業已旬餘、茲以連日傷兵鬧事、均有流氓在內、而共黨對蘇常一帶圖謀擾亂之謠傳、亦復甚盛、因之蘇州防務、更覺不容疏懈、市公安局長遂於七日晚間、邀集水陸軍警行政各長官、在閶門外鐵路飯店、開聯合會議、討論維持治安辦法、列席與議者有第一軍教導團長李仙洲・團副雷震・二十一師特務營長陳榮楫・中央軍事政治學校入伍生騎兵大隊長沈振亞・淞滬衛戍司令部騎兵隊長高琦・副隊長陳嵐峯・代理水警廳長顏大鏞・縣長王引才・縣公安局長鄒貞吉・市公安局總務科長黃桂芳・督察長周憲文・閶區署長許寶光、開會後由市公安局長殷石笙主席、報告向來冬令、例有冬防之舉、今以共黨餘孽、意圖擾亂蘇常、雖不足爲大患、然稍一疏忽、有宜興之前車可鑒、故防範愈密愈佳、好在蘇地軍警、加以商團、實力頗爲充足、此後應協力互助、維持地方治安、對於出發巡查、則分組辦理、若有傷兵及散勇滋事、則拘送軍部辦理、土棍地痞、擾亂地方治安、由市公安局嚴辦、反動份子由軍警會同嚴密檢查、應用嚴厲手段辦理、並決定組織一軍警同誼會、地點即設於鐵路飯店、每日下午二時至五時開會一次、以便報告及討論當地之治安事件、遇事亦即由該處發號施令、縣公安局擔任警備附郭及保護境內鐵道、市公安局得察酌情形、施行特別戒嚴、議決後即行聚餐、至九時許散會、當夜即加緊戒嚴、蘇城各區各分所巡官均奉令巡宵查崗、局長除派隊巡保安兩隊出外巡邏外、復親率護弁兩名、在城內外各巡視一週、商團各部、亦奉令出防、分駐各要道、縣公安局長鄒貞吉、亦於當夜率同保安大隊、梭巡滬寧路東至唯亭、西至望亭之一段、並悉於昨晚起、即實行宣佈特別戒嚴、各區緊要地點、除派駐商團外、復派警察雙崗或四崗、

◉無錫拘捕共產黨詳情

無錫通訊、本邑縣公安局長宋靜庭、近因共產黨徒擾亂後方、阻碍北伐、破壞革命陣線、特派員分頭密查、昨日在懷下市又捕獲共黨要犯嚴樓之姪嚴壽鶴一名、解案訊究、全城並特別戒嚴、茲將所得消息錄下、

▲長涇擒獲之經過　日前宋公安局長會飭偵緝隊長倪谷生等馳赴江陰縣屬長涇鄉區黨部後嫌樓上、拘拿共黨要犯嚴樓包漢生等、當經倪隊長費文赴澄、要求協助、旋由該縣張公安局長、派令偵緝隊長楊鐵成、帶同倪隊長等、前往該鄉區黨部密查、並無共黨蹤跡、詢諸該鄉行政委員張鑑顧惠吉等、並稱嚴樓從未到過長涇、且不識其人、至包漢生等、確係正當商人、並無共產嫌疑、願甘具保證明、後由張顧二委員出具保信、交楊隊長帶回江陰具復、茲錄其致江陰公安局之保信如下、「茲蒙貴局長鑒、以無錫縣公安局長函開、共黨首領嚴樓、現匿居江陰縣屬長涇鄉市集東楊區黨部後嫌樓上、係共黨包漢生汪雁賓夏樂平夏瑞波等秘密機關、深夜出入、知者甚鮮等因、聞悉之下、不勝驚異、按包漢生等與鑑等、同居一鄉、朝夕過從、深知與嚴樓素昧生平、毫無關係、並查嚴樓亦未到過長涇鄉市集、匿居之說、實屬空穴來風、既蒙派警澈查虛實、自知無庸申說、誠恐包漢生汪雁賓夏樂平夏瑞波等、被人挾嫌誣蔑、致累無辜、用特函保以慰善良、務祈據情轉咨無錫縣公安局撤消本案、不勝感激之至、此上、」

▲懷下市之搜查情形　宋公安局長、昨日據人密報、懷下市安鎮等處、自城中共黨機關破獲後、一般漏網匪徒、匿跡在該處、勸迫農民、不許繳租、意圖乘間刦奪嚴家橋等處商團槍械、並大肆暴動等情、宋局長據報、立即委派朱督察員(六才)、會同倪偵緝隊長(谷生)、督察隊副隊長(伯寅)、總工會陳壽芝等、帶同縣保安隊隊士二十六名、由李興武劉春蕃兩排長率領、連夜馳赴安鎮捕捉、至鄉後、據報告人聲稱、該鎮縣黨部指導員陳掄魁家中、藏有手槍一支、立即前往搜查、當將陳掄魁拘獲、詢問有無手槍私藏、據陳掄魁聲稱確有手槍一支、係商團二十四支隊之物、已有前督察所秦毅清巡官在鄉驗過註册在案等語、當經嚴隊長等搜查陳掄魁住宅內、並無違禁物品、陳並自願引領捉拿共黨、並由倪隊長派探查緝離鄉十餘里、有白罪山一座、係共黨機關、遂由倪谷生帶同警隊馳往該山搜捕、奮勇進行、翻過山頭兩座、始達目的地、該處鄉民、已中共黨之毒、故均不肯吐實、後經再三偵查、始悉嚴樓居岳家、亟即馳往其岳家搜查、然已聞風逃颺矣、再到羊尖嚴家橋、亦已遠颺、又到東湖塘第三枚、捕獲共黨巨子嚴壽鶴一名、解案訊辦、又聞倪隊長等曾在嚴樓岳家胡警華家、搜獲共黨證據多種、計有會議紀錄俄人照片兩幀、及演說稿花名册入黨證、秦起帆聯多副、嚴樓之姪嚴壽鶴名片、係在東湖塘第三枚捕獲、亦曾搜獲證據解局、又避居安鎮之張某、亦係共黨著名人物、後由陳掄魁引導前往拘捕、亦已遠颺、僅在其家內搜獲木殼槍彈一顆、帶回參考、

▲陳掄魁被拘後之縣黨部　陳掄魁被捕時、確因手槍問題、並非共黨嫌疑、昨經縣黨部十六區指導員開聯席會議、議決一致營救、「如無結果、即行全體辭職、而昨日縣政府舉行總理紀念週時、亦曾由吳天池出席報告、略謂陳掄魁既無共產確證、又無公安局拘票、且未經黨部調查、貿然拘捕、殊屬不合、此後十六區指導員、將人人自危云云、故已議決一致營救、

▲宋局長審問嚴壽鶴　縣公安局長宋靜廷、昨日派委督察隊副隊長嚴伯寅等搜索共黨、拘獲嚴樓之姪嚴壽鶴等、並在嚴樓家中搜獲前無錫總工會糾察隊袖章旗幟及馬克思農民問題等各種書籍、暨前總工會介紹表、前總工會委員長秦起日記、總工會執監委員會議事錄、第一次執監會議罷工議決案、及各項表册等重要證物數十件、並有嚴壽鶴致嚴樓函一通、中述因病對於工作甚爲荒疏、近聞錫報僞會(大約係指縣農民協會)委姪爲宣傳員應否參加、尚希指示等語、昨晨三時半、由陳警晤審判員開庭、將嚴壽鶴提出訊問、據稱係國民黨員、於本年五月間入黨、致嚴樓函中所云工作、係指國民黨黨務工作、堅不承認係共產黨徒、並稱宣傳員云云、係農民協會委余爲懷下市宣傳員、余辭而未就等語、陳君當詢以何以稱農民協會爲僞會、嚴不能答、鞫訊歷二小時之久、諭令還押、聽候再訊、又宋公安局長片邀前因嫌疑被拘之陳掄奎(安鎮人)到局、在辦公室談話、面詢懷下市共黨情形、以資辦理本案之參考、因陳曾陪嚴隊長下鄉搜捕共黨之故也、

▲縣署審訊浦陳兩人　前在慶豐工房、爲殷分局長捕得之共黨嫌疑犯陳阿狗、與大東旅社招待浦福保、一併由公安局解赴縣署、當由殷承審員開庭訊問、先提陳阿狗訊問、陳不認、遂無口供、殷承審員即諭令押候核辦、次訊浦福保、當搜查時、曾在浦身畔搜得理門救濟會銀質證章一及理門救濟會符號一、又在身伴搜得紅布袖章一、上書縣農民協會交通等字樣、殷承審員即問此項紅色袖章、從何得來、浦供係一朋友張某所遺、殷承審員復詰以既係朋友所遺、顏色何如此鮮艷、浦無詞、但堅不承認與共黨有關、再三盤詰、矢口不移、由殷君諭令押候核辦、

地方通信

松江

▲籌備建設討論會　松江縣政府、前奉建設廳訓令、着令會同建設局長、召集地方各團體、組織建設討論會、今日(八日)下午一時、在府開會、到市政局長張琢成・建設局長安瑞麟等九人、就縣長主席、報告本縣建設事業、以無欵可撥、進行殊感困難、茲奉廳令、組織斯會、取集思廣益之旨、將來收效自宏云云、繼討論章程、推安局長起草、定十一日上午開成立大會、並添聘二十四市鄉行政局長救火會暨地方上富有建設學識經驗之人士加入、成立會假市政局大廳舉行、該會章程、即於成立會時通過、

▲四區黨部執委會議　六日下午一時、四區黨部開第二次執行委員會議、出席執行委員高雲鎔陸掬磐孫錢良喜志衛(唐錫疇代)孫士衡、監察委員高慰農(金慶雲代)常務孫士衡主席、議決各案、㊀五庫鄉政局長、縣政府已委陸宗振代理、本部應如何表示案、議決、陸宗振行爲卑鄙、本部即日發表宣言、敬告本鄉父老、並呈請省黨部、請轉民政廳撤縣撤銷、㊁本部經費、依照縣黨部成例、由鄉政局長、請撥鄉議會經費案、議決、照辦、㊂縣黨部懸[illegible]已久、本部應請省黨部、速即處置案、議決、照辦、

蘇州

▲特務營兩連開往奔牛　駐紮蘇垣之二十一師特務營營長陳榮楫、率兵士二連、於昨日上午一時、開往奔牛、轉赴前方工作、

▲鐵機工人要求沿街乞食　蘇城鐵機工潮、迄未解決、七日下午三時、忽有第四分會工友、擁至鐵機工會、要求率領沿街乞食、經工會委員陳正才勸阻、謂一星期內、中央終有解決辦法、工友不允、勸令陳正才簽字、陳無奈乃書與據一紙云、「第四分會全體工友來會、要求沿街乞食、因恐妨碍治安、由陳正才竭力解勸、靜候一星期、在此一星期內、倘發生意外、聯會不負全責、倘過期仍不解決、由聯合會陳正才、率領該廠工友、沿街乞食、此據、」各工友始行散歸、陳正才即於當夜乘夜車赴寧、向中央黨部請示、

▲記者協會開會記事　蘇州新聞記者協會、昨開第三次常會、議決、㊀蘇州日報吳語報主任來函、請以前日報公會餘欵、撥助本會經費案、議決、備函派委員、向保存欵項之顧君提取、㊁銀質會證已製就、應如何分發案、議決、通知各會員備價向本會領取、㊂王偉公提議、函市公安局請發通行證案、議決、備函交際委員向市公安局接洽、每一報館至少須發二張、㊃洪榮湘提議、本會經費支絀、應如何開源案、議決、由王偉公仇寬厂兩君、向各機關請予酌助、㊄仇寬厂提議、鐵機工潮延不解決、勞資雙方均受損失、本會可否盡勸告雙方互相退讓、俾早日解決案、議決、由宣傳文書兩股起草勸告書、勸雙方退讓、以資解決、

▲公益經理處定期收租　吳縣公益經理處、對於徵收本年度田租、已定於本月十一日開始徵收、本年價格、定爲每石七元八角、限期內、概讓兩角、該處有田三萬餘畝、故各棧家大都仿照辦理、

吳江

▲新縣長將蒞江接事　新縣長吳邦珍、業於前日由寶山原籍赴寧、晉謁各廳、聞視事日期、約在十日左右、

▲財政廳派解十萬元　財政廳因軍餉告緊、關係重大、特電縣府、限於月內、派解豫欵十萬元、如有延誤、須由軍委會直接守提等語、張縣長奉電後、已飭各櫃督徵員、迅將上忙欵項、速解縣署、傳滙財廳、

▲限期改組縣教育會　國立第四中山大學、電令本縣教育局、飭令撤消縣教育協會、並將原有縣教育會、責成該局長、切實重加改組、並於文到十日內、迅將改組縣教育會情形、具報備核、

常州

▲東郊發現刀傷女屍　武邑東郊水門橋河內、七日發現女屍一具、年約三四十歲、上穿青布衫、下着黑布袴、光襪無鞋、衣袋中有手巾一方、銅元數十枚、經該處地保飛報縣政府、由孫承審員協同檢驗員等記人等、於下午二時許馳詣該處勘驗、驗得該屍腦後有刀尖傷痕、諒係被殺後落水身死、

無錫

▲農民掘得藏金之傳聞　縣屬北鄉青城市蕩社鎮附近之西劉莊農民劉和尚、年近五十、並無妻室子女、日前在東劉莊劉家田中拔草、足忽陷入田中、踏成一大窟窿、心知有異、即俯首細視、見穴中有極大之磚石、嵌成一池、因日間不便取視、即於當夜手携燈燈、荷鋤與族姪某甲發視、將面上浮泥鋤去、得本洋一百二十枚、玉盤一只、玉鐲兩付、喜不自勝、當即携回家中、秘不告人、是夜劉等因見磚石鉅大、棄置可惜、亦運回家中、至天明時、尚未完畢、故爲鄰人瞥見、詰問原委、始悉得藏金古物、一時喧傳、莫不引爲談助、一說該田昔時本爲樓房、故取名劉家田、似頗有可信之處也、劉和尚得藏金後、終日如痴如呆、鄉人均謂無福承受、適符邑諺所謂一兩黃金四兩福矣、

▲改建西吊橋埦之爭議　本邑兩里士紳溫雲賢張桐孫李仲臣高震叔等、爲沈闕庭等反對西吊橋埦改建平坡事、昨日又致市行政局函云、「頃奉大函內開、案奉縣政府訓令內開云云、令遂各節、殊見顧念公益、俯順輿情、推西吊橋西埦平坡、實通南北街道之樞紐、改用平坡式樣、當於改建之初、飭殊等因維持全街商業現狀、不忍任令蕭條、故與附近關係產權各戶、聲明利害、早經一致同意在案、此次沈闕庭等之臨時反對、大半以房客地位、僅爲目前不便之故、未曾顧及永久利害、至於街車往來南北、向所禁止、當無攤售跌跶、若該因危而發聽之虞、一經改建平坡、於消防上反有非常便利、而況既成之案、不應朝三暮四、反覆變更、尚希秉持原議、并乞轉縣政府查照爲荷、」

鎮江

▲借欵遣散傷兵　軍事當局、因鎮地傷兵衆多、械規擊刺、時時發生、特向商會借欵一萬五千元、分別遣散傷兵回籍、其辦法、㊀凡在前線受傷者、給恤金十一元、並給川資若干、欵數按路程之遠近而定、㊁凡因自身有病而來院療治者、除照上列辦法、給盤川外、無恤金、㊂凡在前線受傷、現已痊愈者、則給恤欵十一元、無川資、商會已將欵照撥、惟因商業凋敝、經濟收入日減、特向軍事當局、懇商以糧糧作抵、以便按期發還、

▲縣署組織防匪委員會　丹徒縣政府、昨日召集各法團、各市鄉行政局、保衛團、開會、討論防匪問題、議定組織防匪委員會、縣公安局・市鄉公安分局・縣警備隊・市鄉保衛團・均歸該會指揮監督、主席委員、由縣長兼任・常務委員四人、由縣公安科長・民治科長・警備隊・正副隊長任之、委員由各鄉行政分局長及保衛團團總任之、一律爲義務職、

▲市公安局開冬防會議　鎮江市公安局陳局長、爲注重冬防起見、特於昨日召集本局各科長、及各區署長署員巡官、各法團要人、開冬防會議、議決案、㈠辦自由車二十乘、㈡辦盒子砲二十隻、㈢添補警察一百名、㈣各區長警及本局職員、酌加薪餉、

揚州

▲二十六軍借餉十萬　駐揚二十六軍部、以軍需孔亟、向商會長王敬莊、商借十萬元、王以地方迭遭變故、無以應命、至五日上午九時、始湊集二萬元、親送軍部、未荷照收、嗣又設法籌得四萬、當晚由商會會長王瑞裕、特委楊世恩、解軍部、並述困難情形、始獲諒解、餘欵擬向紳富籌借、

▲東關街大火傷人　新城四路口大火、業誌前報、詎七日上午一時、東關街陳止馬橋舊兒童販賣圓、又不戒於火、大燄熒如、計燬去全部房屋七進、及高墻坍倒、擊斃同仁堂水龍局八人、(楊森和司務高二本姓葉)傷仁壽堂水龍局一人、主任戴子秋同春堂水龍局主任梅萬宮、亦均受傷、其餘救火人、有無傷斃、一時尚難武斷、所幸院中養兒均已逃出、又遜近該處之濟良所、前部房屋遭燬、幸有後門、人皆逃出、計是役損失、較新城四路口爲減、而慘情則尤甚、今日(七日)午刻、又失慎喧起、查係東關街五福巷口失慎、幸旋救熄、損失若何、尚未知悉、

▲姜堰市總罷市情形　姜堰爲江北有名巨埠、出產以米麥雜糧爲大宗、申錫各麵粉廠、均設莊採辦於是地、故商業異常繁盛、市之上壩、原設有姜東稅務總所一所、揚由分關一所、專徵收運出各糧及進出貨物雜稅、今由揚由關監督葉紀元氏、復主張在市之下壩(爲土出各雜糧來源之口姜埦之命脈)新增設例外之分關、所徵收進出各土貨之稅、全市各界聞訊、即於本月三日在東嶽廟開緊急市民大會、到場者幾達萬人、當場公推主席團數人及全市民衆、赴該分關請願、取銷例外之分關、詎該分關辦事人員等、出言不遜、喝將該關木器等物、均皆毀去、即晚電呈國民政府財政部、請願收回成命、取銷新增設例外之分關、次日全市商號總罷市、各廠工人總罷工、各校一律停課、空前未有之大風潮也、今爲總罷市之第三日、即浴堂水爐食物舖蔬菜攤、亦均停市不售、現由商會公安局電呈政府當道、恐非達撤銷目的不易解決也、

嘉定

▲懲辦土豪案續紀　紀王土豪王翊廷、被縣黨部檢舉援案等情、已紀前報、茲悉縣黨部查得該土豪重利盤剝之事實、共有二十四起、即將是項事實呈縣、附有按語十條、一・所書抵押之契紙、十之八九均爲絕契、以欺鄉愚、二・利率有高至五六分者、三・借欵與人先扣利銀、四・收利規定重陽節、即第一年不滿全年、至重陽必須交足一年利銀、五・重陽過期不歸利銀、即以利銀幷入本銀、另換契紙、如至明年重陽不交利銀、即將抵押田產沒收、六・鄉人贖回田地、契紙多不交還、或稱已經燬去、以圖復燃、七・鄉人提早還欵、必須算足一年利銀、即隔一日歸還、亦必如是、八・利用地痞、逼索平民、致本利之外、復化額外之錢、九・指令可欺之平民、誘出作保、或唆使其代爲出面、十・强迫中保簽字、

嘉興

▲搶路行刦　嘉興城內韭溪橋西首、居戶稀少、地處僻靜、前晚杭州夜車到禾後、有劉姓婦女、自杭歸來、手提小皮箱、行經韭溪橋時、已値更深人靜、背後突來匪徒一人、將手提皮箱刦去、所幸箱內僅儲洋五元及破衣三四件、價値不及二十元、現已報警偵緝、

▲檢查旅館之加緊　駐禾北路軍梯隊、現已奉令解散、所有士卒三十餘人、由縣備文遞往前方、充作民伕、並悉尚有該梯隊士卒數十名、散匿禾地、因是警所方面、於昨晚起、對於各旅館、嚴加檢查、如有形跡可疑者、即行提嚴盤問、

▲籌欵建築圖書館　嘉興教育界人士、以地方圖書館、不可或缺、特於前日開會議決、先於縣教育會經費項下、借洋二千元、設法建築、以期早日成立、現將議決案、徵求當時未出席各員同意後、即行呈縣核案、借欵建築、

寧波

▲籌備總理誕辰大會　寧波各團體、昨日下午三時、假青年會開總理誕辰大會籌備會、到地方法院公安局青年會禁烟局代表計百餘人、公推周心萬主席、議決十二日上午九時、在小教場開市民大會、宣揚紀念誕辰意義、十一日起三晚舉行提燈大會、十一日十二日下午、舉行游藝會、

生痔瘡的看看

余患痔六載有餘、前年病後痔發更劇、每逢大便肛門脫出、不收須經二小時方能縮入、濺血淋漓、痛苦難忍、中西醫藥均無效力、今春來滬、蒙知友力讚上海海甯路錫金公所東隔壁渭安坊同仁醫藥所發行化痔神丸及痔瘡斷根散、效驗神速、勸購雙料丸散各一盒、照法服用、果然奏效如神、連服一料、其痔全消、至今半年未見復發、余介紹親友試用、無不藥到病除、可知所稱從未過一次之欺、今所費數元、且完全根除、有意想不到之功效、深感厚德、無以爲酬、特登報鳴謝、俾同病者知所問津、

痔瘡斷根散 良醫 **上海 同仁醫藥所發行 化痔神丸**

▲丸散每盒各一元 雙料加倍 ▲函購寄費加一 ▲江西景德鎮地方財政委員會施叔進謹啟

京都天德堂 專治花柳 毒門

來堂就醫 過期不愈 醫藥費 分文不取 出立保單 不取原洋

備有男女 代郵湯藥 不誤公事 隨便往來

[illegible]

包愈 心痛除根 反胃丸

可稱妙藥靈丹

濟生

天然仙草

商業新聞

▲錢業公會昨爲金融監理局事、特開會商議、
▲長江白米昨又到八千七百餘包、
▲昨由清江滬揚裝來皮件雜貨千餘件、
▲麥粉一千包今日運溫、
▲皖茶昨又到五千二百三十箱、
▲漢口小荳餅裝到五千六百件、
▲長江機花昨來一千六百七十五件、
▲洋礦一百件疋頭棉紗三十件運入溫州、
▲國產烟葉昨到九百四十件、
▲九江裝來瓷器三千五百五十七箱、
▲上江黃白絲昨來一百零八包、
▲今日有海帶二百五十條運滬、
▲蕪湖菜子昨到三百十包、
▲長江昨來荳子二千六百十四件、
▲昨德和輪由漢開滬、運到川黃絲四十包、
▲陽歷十月份存米調查、計英租界各店共一萬七千八百四十二石、美租界共二萬八千四百九十六石、

⊙賽馬期中之金融市

▲釐價晨昂午疲

（洋釐）昨日釐價、早市奇昂、爲七錢三分一厘七毫半、而午市依然下落、爲七錢三分零七毫半、結果比較前日早市似漲七毫半、午市純跌一毫半、惟交易情形、亦早市爲暢、午市疲淡、錢莊做開匯劃票欵、早市六十九萬九千、午市四十三萬一千、新幣早市六萬四千、午市六千、現洋早市七萬、午市一萬一千、鈔票早市五萬六千、午市八萬三千、銀行交易、早市互市三十五萬、午市互市四十六萬、小錢莊買鈔票四五萬、售出現洋十六萬、新幣三四萬、是日客帮南北兩路、共購裝現洋新幣七八十萬、（銀拆）昨早轉帳做開一錢、較前日午市小去二分、午市復小四分、計爲六分、劃頭行情、跌至白劃、銀行收解、緣昨日仍在賽馬期中、祇做半日營業、故收解依然不多、華商收解票欵一百五六十萬、洋交易代價欵、收解五十餘萬、洋貨解欵五十餘萬、各省匯兌收解一百餘萬、外商收解票欵一百四十餘萬、絲欵補昨日應解一百餘萬、當日成盤交價六七十萬、匯兌收解八十餘萬、日商收解票欵九十餘萬、紗花收解欵項五六十萬、美滙套頭各欵一百餘萬、（輔幣）廣東小洋早市六錢零七釐七毫半、午市爲六錢零七釐六毫二忽半、兩市交易十一萬五千角、江南小洋、兩市同價、爲六錢二分八釐半、交易祇早市一千角、銅元因厘價轉昂、故又短一千、爲三百八十七千、大概今日仍須縮長云、

⊙標金類跌後之反動

▲回好一兩

昨日交易所營業時間、僅上午半天、大條銀已長一二五、美銀大三七五、標金市面跌而復漲、早市因英美銀行並長、滙兌亦降、故跌去一兩、後買戶頗衆、英日等內盤轉佳、遂提高二兩餘、午時收盤較前日計加一兩、乃繼跌三天之反動也、外滙銀行續有買進、人心尙穩、十二月份開盤三百五十六兩六、即小一兩、繼又減二錢、先令開出時爲五十七兩、掛價僅日金小三七五、惟內盤平、嗣加至七兩八錢、乃買戶見夥、上海吸進日金元月份七三至七三一二五、比初開時似穩、九點三刻金價回至七兩二錢、後由台灣三井買遠期日金七三三七五、故十一點後爲五十八兩二錢、時退至七兩七錢十點半以後漸漸向上、蓋日金益形堅挺、大通安達吸進遠期數十萬元、價七三四三七五、又華商銀行買七三半、又英金住友出二個七辨士零六二五、大通出七辨士、以致人心甚健、十一點二十七分爲五十八兩八錢、時回至五十八兩四錢、復加一二三錢、午刻收市三百五十八兩六錢、較前日回高一兩半、天中最大價三百五十八兩八錢、最小價六兩四錢、高低二兩四錢、結價十一月三百六十兩、十二月五十九兩、補水三百六十兩、飾金計兌五十六兩半云、

⊙外匯初鬆後緊

▲交易稍滯：華商鬆濟拋出

昨據倫敦電訊、印度投機家補空、中國銀行家售出、市平、大條近期長一二五、計二十六辨士四三七五、（合英金二先令七辨士二五）遠期長一二五、計二十六辨士三一二五、美銀價加三七五、計五角七分三七五、英對美加零九三七五、日英小去零六二五、日美減一八七五、倫敦先令二個七辨士半、加一二五、本埠外滙掛價、僅和洋減半元、日金減三七五、其餘勿更、意大利加五元、計千一百五十利拉、瑞士加二元、計三百二十六元、銀行內盤英美日三滙初鬆後緊、交易不如上日之旺、華商金業中續有拋出、日金二百餘萬元、大致棄進標金、英金計有十餘萬鎊、交易進出不一、美金則無多、迨午刻收市、各滙比上日、計英金縮零六二五、美金縮一二五、日金漲二五、人心疲而轉穩、各行交易、計東亞買三月日金五萬元、價七三零六二五、懋業出十一月十萬元、七二八七五、上海買一月五萬元、七三三一二五、又五萬元七三三一二五、台灣進三月四十萬元、七三三一二五至七三三七五、三井買十萬元、七三三七五、上海買五萬元、七三三半、東方買先令一萬鎊、價七辨士一二五、正金出一萬、七辨士一二五、住友出一萬、三菱出一萬、價七辨士零六二五、大通出一萬、七辨士、住友買美金五萬元、價六十二元八七五、

⊙京電九六站在十七元外

昨日北京電、前場九六開盤一七四、收盤一七一五、銷九十一萬、七長開盤六一二五、高至六一五五、收盤六一一、銷五萬五、後場九六開盤一七三、高至一七四、收盤一七三五、銷四十五萬、七長開盤六一六、收盤六二一、銷六萬、

⊙整理漲跌互見

▲期貨成交仍旺

昨日現貨七年整六共開出五萬九千元、計七長四萬八千元、整六一萬一千元、期貨市面較前日略趨平靜、前後市開出一百八十萬元、計七年達一百十萬元、整六僅七十餘萬元、各價趨勢、比前日大見平和、實買逢出似已告一段落、人氣復返平衡、市環象混沌、無新發展、更令各方不敢再有較巨之進出也、至其變動經過、除前市初盤較堅外、嗣即轉疲、以後各盤概屬徘徊、結果上落差額、惟七年本月期計一元二角、其他祇有五六角、較前日漲跌互見、如七年現貨及十二月期貨各約漲七角、整六本月期亦好起一角、七年本月期則回跌八角、整六現貨及下月期貨亦小二三角、僨市前途、似已復入平穩狀態云、

⊙紗市因紗廠有罷工說形勢驟緊

▲人標各月俱漲八九錢

棉紗市況、極形冷淡、各帮辦意甚懈、蓋以時局不靖、各路交通阻礙、雖有生意、運輸殊感困難、又銀欵日緊、影響匯滙、至紗廠方面、積貨日厚、故賣意甚急、尙有一部分廠家極遲鈍、足見心思平淡、長江一路、以現銀奇缺、匯票難買、各帮又無進取消息、故業中人態度較化、但廣東汕頭兩帮、進胃尙佳、他帮毫無生氣、查各帮買去統計六百二十五包、實價午後轉昂、紗市就大勢論之、腳地尙能鞏固、以原料難鬆、交易所人標紗、晨初開盤、市氣渙散、以成單蓋擠問題尙未解決、故交易甚少、祇拍開遠期三個月、餘月全係架板空盤、市價未曾有大上落、午後開外面現紗需要頗殷、開盤人氣平平、旋至二盤時、生意雖未躍躍、惟形勢驟緊、因紗廠有罷工之謠傳、加以美棉估計預測增加有限、恐有續漲之力、於是場中買風傾熾、各月俱漲八九錢、成交較前爲增、但大阪三品紗收盤跌八九角、全日成交計三千三百包、茲將人鐘標紗拍開之盤列左、

	收盤價	比上日	存賬數		收盤價	比上日	存賬數
十一月	……		一〇〇	一月	一四九·一	漲〇·八	三·一〇〇
十二月	……		一·五五〇	三月	一五〇·二	〇·八〇	三·八〇〇
一月	一四七·五		三·一〇〇	四月	一五一·〇	〇·八〇	四·三〇〇

昨日現紗成交統計六百二十五包、同行中進七十五包、實價晨開跌二錢半至五錢、午後市氣較昂、但做開甚少、由廣東帮進一百六十包、寗波帮進三十五包、汕頭帮進一百四十五包、江西帮進一百二十包、內地帮進四十包、天津帮進二十五包、蕪湖帮進七十五包、漢口帮進二十五包、茲將各帮買去之盤開左、

二十支藍鳳 一三三·五〇	十六支牧羊 一三三·五〇	十二支人鐘 一四五·七五
一四九·〇〇小包	十六支金城 一三〇·五〇	十二支金鷄 一四四·七五
二十支立馬 一三七·七五	十六支寶鼎 一三八·〇〇	十二支地球 一四〇·七五
二十支金城 一三六·二五	十六支地球 一三一·七五	十二支帆船 一四一·二五
二十支砲台 一三一·五〇	十六支寶鼎 一三三·二五	十二支三鹿 一三四·五〇
二十支雲鵬 一三四·二五	十六支老人鐘 一四一·五〇	十四支雙龍 一四六·〇〇
二十支藍鳳 一三三·〇〇	十六支新人鐘 一四二·〇〇	八支雙獅 一三三·五〇
二十支仙桃 一三四·七五	十六支新藍魚 一四八·〇〇	三支水月 一四六·五〇
二十支人鐘 一三五·五〇	十三支孔雀 一三七·〇〇	三支金城 一二六·五〇
		三支寶塔 一二〇·五〇

昨日大阪三品期紗市價、照錄如下、

	前收	後收	比上日		前收	後收	比上日
十一月	一三九·九〇	一三八·九〇	跌〇·一〇	二月	一二八·三〇	一二七·三〇	漲〇·一〇
十二月	一三三·四〇	一三二·八〇	跌〇·一〇	三月	一三〇·六〇	一二九·〇〇	漲〇·一〇
一月	一三五·七〇	一三四·七〇	漲〇·二〇	四月	一三一·一〇	一三〇·一〇	不動
				五月	一三二·一〇	一三一·八〇	漲〇·一〇

⊙美棉第三次政府報告前之棉市

▲現貨交易較稀：漢標買氣甚熾：各月漲三四錢

棉花市情、益覺穩固、良以外市平靜、無大變遷、且預料政府估計增加甚少、於是人心尤堅、市上實際交易、因西商跑馬封關、日商亦停止辦公、出口交易停頓、故生意較少、但同業在碼頭上抵解額子生意尙稱熱鬧、通州姚花來源較前略增、但討價未鬆、而漢電又有不通之說、該處消息更不靈敏、惟市價尙難核算、因洋釐飛漲、抵申仍鮮、內地來貨、鄉民扳價不售、心思濃密、交易所期棉前市開盤平穩、以美棉明日第三次正式發表、營業者異常審慎、賣戶較缺、各月漲五分、午後場中謠說、洋花有上漲之力、買氣於是益熾、查場賬十號經紀人購進遠月三千餘擔、市況更緊一步、各月俱漲十三三錢、全日成交計一萬三千八百擔、茲將滬市開之盤如左、

	收盤價	比上日	存賬數		收盤價	比上日	存賬數
十一月期	三八·四〇	漲〇·四五	三·三〇〇	二月期	四〇·〇〇	漲〇·三〇	七·四〇〇
十二月期	三九·〇五	〇·三〇	一一·一〇〇	三月期	四〇·三〇	〇·三〇	七·三〇〇
一月期	三九·五〇	〇·三〇	一三·一〇〇	四月期	四〇·四〇	〇·二五	五·五〇〇

棉業公會上消息、碼頭上到通州花計二千一百三十五件、姚花二千三百包、茲將現棉售開之盤如左、

陝西花 四八·二五	東棉行進	一〇〇件	現貨棧交
陝西花 四八·〇〇	怡和廠進	一〇〇包	現貨送廠
餘姚花 三九·五〇	廣東帮進	一〇〇包	現貨棧交
餘姚花 三九·〇〇	汕頭帮進	二〇〇包	現貨棧交
通州花 三九·〇〇	鐵路帮進	二〇〇包	現貨棧交
通州花 三八·四〇	申豐號進	一〇〇包	現貨棧交
通州花 三八·三〇	永記號進	二〇〇包	現貨棧交
通州花 三八·一〇	永豐號進	一〇〇包	現貨棧交

美棉第四次政府報告、定於本月九日發表、茲以各私家估計爲根據、預測其產額爲一千二百七十五萬四千包、

又昨日美棉初因現銷良好及賣戶缺乏而堅、後因一部份多頭了結回軟、計期貨漲一至七磅音、現貨不動、英棉期貨跌一二點、現貨跌六點、埃及棉現貨漲三十點、印棉初隨美疲、後因本地多頭購進轉堅、計平果爾及奧姆辣跌二三羅比、白羅溪不動、原電錄左、（七日電）

美棉		比上日	英棉		比上日
十二月期	二〇·四三	漲〇·〇一	一月期	一一·三〇	跌〇·〇一
一月期	二〇·四八	〇·〇三	三月期	一一·二七	〇·〇二
三月期	二〇·六二	〇·〇四	現貨	一一·九〇	漲〇·〇六
五月期	二〇·七〇	〇·〇二	埃及	二〇·七〇	漲〇·三〇
七月期	二〇·六七	〇·〇七	印棉 平果爾	二三三	跌三羅比
現貨	二〇·六五	不動	奧姆辣	二七一	跌二羅比
			白羅溪	三〇一	不動

大阪三品期棉市價、照錄如下、

	前開	後收	比上日			
十一月	四〇·八〇	四〇·七〇	跌〇·二五	二月	四〇·八〇	四〇·七〇
十二月	四〇·一〇	四〇·一五	漲〇·一五	三月	四〇·七五	四〇·七五
一月	四〇·八五	四〇·七五	跌〇·一五	四月	四〇·六〇	四〇·七〇
				五月	四〇·四五	四〇·五五

⊙已屆銷令之絨貨市面

昨日疋頭交易依然散閑、客帮滬辦俱屬零星、市況又轉下游、良以時局不靖、漢湘等帮金融艱緊、長江下游各埠以軍隊調動、人心不免觀望、通如等處頻告匪警、因此種種、遂致日漸進展之市面、大受打擊、又値客帮期內、客帮裝出本街出貨均有困難、故公會交易殊滯、東貨以駝絨銷路最優、行家開一錢九分、較上週復小一分之譜、柿法絨亦軟、需求大紅一錢八分、九寶瑞芝妃色一錢七分半、惟美人斜線須二錢、月華絨黑花絨大勢平定、白絨布本街進胃尙寂、一二六水車十兩零二錢半、一二四寶洋細八兩七錢半、一二四月七兩四錢、漂白絨疋帮有勤辦、麒麟八兩、桃把七兩八錢半、販貨白絨仍平定、二六鐵路依然十二兩七錢半、二四十一兩七錢半、天津及長江各埠俱有添辦、尺六元絨鐵進胃較佳、好時花蝴蝶九錢七分半、和肥天水關八錢云、

⊙廠布軍需稍殷

本廠棉布、銷路略疲、成交以軍需品爲最多、計十一磅三兔、鹿・價爲四兩五、十磅藍鷄四兩三錢五、共達三百件以上、均無派司、湖北賽馬嗱北帮需要殊殷、但價錢跌爲七兩四錢七五、天字亦降五分、爲七兩七、廈門福州二埠、因環境不佳、進胃極淡、溫州甬運頗較前爲少、計做瓣人陽鶴細斜及陽鶴藍鷄細布等貨云、

⊙駱駝絨市象仍在萎頓中

昨星期二、呢絨同業公會市況依然甚佳、各號帮雙方互相交易頗衆、公盤並無上落、人心頗抱樂觀、惟實際駱駝絨日來仍在萎頓中、大抵爭先減價賤售、蓋皆受我國國貨之影響耳、去年國產出品至鉅、衆以天時早冷、斯時駱駝絨正大見起色之際、今庚則反之、國產出品較多、而洋行到貨尤形充斥、遂致步步下降、且有一落千丈之勢、現好華・德記・榮太・泰和・公平・列豐・條子寬緊駱駝絨、一律減賣爲二兩五錢、比買方略加、賣方情願拆疋放賬、以期脫銷、市面之疲、實歷年來所罕見、每箱鬧須蝕本四十餘兩、其素色者、旬日前尙俏、近日來亦漸轉疲滯、英利貨售一兩七錢、惠豐實二兩一錢、好華爲二兩零五分、門莊零剪掛洋七角二分、

⊙公平疋頭北帮購胃尙健

▲但貨稍低

昨逢公平拍賣各種疋頭之期、共拍出各貨一百二十二件、計四千九百八十五疋、內有五十一件、二千三百三十五疋、求貨成交、所拍出者、計七十一件、二千六百五十疋、比上週共多四三件、一百九十疋、各帮往購以天津靑島山東等帮爲盛、市氣尙平、價格比前趨低、今將所吗各貨數量、分紀於左、

	件	疋		件	疋		件	疋
元羽綢	三	八〇	西緞	三	九〇	原布	一	一〇
直貢呢	二	一二〇	袈布	一二	六〇〇	羅布	三六	一八五〇
元絨	七	二〇〇	市布	一〇	八二〇	共計	一二一	四九八五

⊙會司鐵回落二錢半

昨日秋賽第二日、五金市情、因出口帮動辦不多、故出口家處、馬口鐵九十磅英貨、由廈門帮辦進一百箱、價九兩、同德斗錫牛莊裕興合辦去三十箱、價一百二十兩零五錢、英鋼板五噸現貨告缺、各帮收辦較旺、行情每擔已加高五分、計估四兩七錢、昨交還四五百擔、惟來貨大少、後市行情或有再漲之望、會司鐵靑島烟臺帮動辦尙勁、惟出價甚苛、雖昨市成交三四百箱、然行情由是又降落二錢半、計成出價三井十三兩二錢、利康順全隆十三兩一錢、美康十三兩七錢、坤和豐裕十四兩二錢、法西釘新鉛絲半白鐵、昨市均有售出、惟爲數無多、故價無軒輊、

⊙粉市堅定麥市盤旋

麵粉　昨日粉市、上午開盤、近遠期市面、依然平定、較前日無分榮辱、即交易亦仍屬稀淡、迨至下午開盤、因北路諸帮、抽辦本月份之現粉、（尤以天津帮爲最）久寂之人心、遂稍改觀、而遠期因業外之某大戶、半年來均係多頭性質、目前亦頻頻少數收貨、故開盤後、近遠期均呈堅定狀態、孝粉市之不能再落、由於廠家之硬撐、各則秋收豐年之後、民食節品、當無獨俏之理、後步觀察、因客帮之活動、一二日中、或有再高之趨勢、收盤結果本月份較前日收價計回高一分、十一月份高一分二厘半、十二月份高一分、正月份高七厘半、二月份高一分、閏二月份高一分云、

小麥　昨日期麥市面、上下午開盤、各月份交易、未見暢旺、市面亦盤旋如常、戥紅此後情形、因多空雙方、均有一種之顧慮、做多則必須粉銷較暢、方有希望、做空則須到貨見增、市面方能壓平、目下則到淡而銷滯、故最後之爭競、當須有待也、收盤結果較前日好一分、餘均未開、現麥交易、昨日又轉冷淡、全日祇開五百包、價是穩勢、開六合麥四兩一錢半、餘則未見成交云、

⊙客秈到銷兩旺

昨日洋米市況略活、由寗紹本街辦去二號西貢二千包、價九元一角至八元九角二分、客秈亦化銷佳、而到貨不絕、日有見抵、故亦難見好、致洋米亦爲帮軟、昨中寗紹汕廈等帮出湖南米六千左右、江西米一千包、計湘機米七百包、價九元五角三分、破碎五千餘包、價八元七角半、糙米二百包、價八元三角、江西晚米早米各五百包、晚米九元七角、早米八元八角半、中次限降、後市客秈消到兩暢、形居平穩、洋米須待存化滲暢、始有望好也、

⊙糖市劃盤號盤俱形岑寂

昨日糖市產區電訊、古巴現糖價爲一·八二五、較前電跌一二五、紐約期糖十二月份一·八五、明年三月份一·八二、五月份一·八八、均升一分至二分、爪哇現糖一四·八七五、十一月份同價、十二月份十五盾、明年一月份一五·三七五、二月份十五盾、無甚升沉、獨一月份小二五耳、公會劃盤需要殊寂、成交毫無、號盤更靜、國貨糖略有開出、棉湖赤售出三十餘包、價八兩零五分、隆江青開二百餘包、價六兩六錢、高至六兩九錢、市尙穩定、日糖公會昨仍開盤、惟至下午三時止、共計售出冰糖七十箱、白糖二

⊙路莊珍眉市勢甚挺

▲銷暢價漲

昨日本埠洋莊茶市、婺源屯溪等路之珍眉綠茶、同孚錦隆等行進意續殷、德和兩莊、亦均紛起動辦、市勢甚爲緊挺、上莊頭目珠茶、天祥怡和亦起搜辦、但售價仍低、全市成交各路綠茶、總計一千一百五十六箱、珍眉頂盤開出一百七十兩、較前數日約漲二三兩、其餘針眉秀眉等貨、均無漲跌云、

⊙白絲印銷亦仍寥落

昨日絲市、印莊白絲、雖有少數交易、然價奇小、蘇絲商均以虧本過鉅、寧願承擔、市氣仍鬆、昨祇禮榮洋行進皮庫晥白絲四十包、價仍趨跌云、

⊙介紹南開商學彙報

本報昨承天津南開大學商學會以該會所輯之「南開商學彙報」創刊號、（本年十月發行）見贈、披閱之餘、覺其中如「中國絲業之蠶勘」「天津主要出口貨物中之棉花羊毛及地毯」「銀號之既往現在及將來」「銀兩滙兌之比價」「物價指數論」等篇、皆係精心結撰之作、極有參考價值、近時出版品、量的增加、已不可謂不速、而質的進步、則殊覺相形見絀、今南開商學會、獨首以經濟問題之實際研究爲社會倡、洵足爲當世之淸談家作一當頭棒喝、而爲經濟學術界放一嶄新之異彩也、用識數語、藉伸謝忱、並資介紹、（記者）

上海租界臨時法院公告

案據律師沙訓義陳文照代表柳氏及柳振芳柳中道等請給遺產管理柳振芳身後遺產等情前來爲此登報公告如對於該項請求有權主張反對者限於公告之日起二十日內來院陳述否則本院即行依據聲請人之請求准許給與管理此公告

中華民國十六年十一月一日

中國隆華煙草公司出品露佈

逕啓者敝公司特製上等十支裝（月窗牌）香烟一種不日發行各同業如有同樣牌號請在三天內用正式公函證據前來敝公司關照否則營業有關幸勿自悞此啟

總發行處上海法租界永安街晉安里九號電話中央四四二四

上海銀行公會會員　中華滙業銀行廣告

本銀行在財政農商部註冊依本年一月廿二日臨時股東總會之決議改定資本爲元五百萬元金圓五百萬圓公積及前期滾存金圓三百二十萬八千餘圓專營國內外滙兌以及各種存放欵項抵押貼現跟單押滙買賣生金銀等一切業務總行設在北京津各處俱有分行玆將通滙地點開列於下（國內）北京　天津　漢口　靑島　福州　廈門　汕頭　廣州　香港　長春　奉天　大連　哈爾濱　安東縣以及內地各處　京城　元山　仁川　釜山　倫敦　紐約　新加坡　孟買　舊金山並歐洲各埠

滙部及存欵部中央五六五一　出口部及欵滙部中央一九四四　進口部一九四五

（國外）東京　橫濱　大阪　神戶　兵庫　京都　長崎　名古屋　門司　函館　小樽　福岡　廣島　台北　朝鮮　城　溪洲各大埠如蒙賜顧請駕臨福州路五號接洽可也公用電話中央一九四一經理室中央五六一五又一九四六一九五一

江蘇銀行廣告

本行開設已十有六載專辦一切銀行業務並自設堆棧存押貨物及寄棧各貨茲將本行營業科目摘要列左如蒙惠顧無不竭誠招待也

各種存欵　活期定期利息優厚手續簡便尤稱便利

抵押放欵　活期定期貼現押滙無不克己

滙兌　通滙地點除各分行外又於奉天哈爾濱漢口杭州松江常州各埠委託代理處

各分行　蘇州閶門內　南通　無錫　南京　徐州　常熟　鎮江　揚州　上海新閘　…

總行上海江西路A五十一號電話中央二四五二　營業室中央三三九二　電報掛號三五八一

南京下關　惠民橋堍　收省稅處

上海銀行公會會員辦　廣東銀行有限公司廣告

本銀行係完全商辦在香港註冊法定資本金香港洋一千萬元已收足資本金八百六十餘萬元另存公積金八十五萬元總行設在香港另設分行於上海紐約舊金山廣州濱角漢口及代理處京英京日本小呂宋京津等處專營銀行業務及一切儲蓄交易格外克己如蒙惠顧無任歡迎上海分行地址英租界寗波路八號電話中央一七七六號一七七七號一七七八號

▲唐拾義瘧疾丸

專治寒熱往來纏綿不愈之瘧疾無論逐日隔日三日一發及新久大小各種熱症皆可一服即愈百試百驗

（每盒瓶售角半）

發行所上海廣西路　父子大藥廠

立消頸項結核　瘰癧丸

斷根　功效甚速　不發

凡先天不足後天失調心中常勞心過度思想不遂以致血氣不和先陽上升血脈凝滯初起成核名曰瘰癧日久必定破爛醫生製成此丸有故能消已破者補陰本用本丸之功血和氣化滾破者以收功永不再發每盒五元雙料二元大盒六盒十一元小盒半元外埠寄費加一

費伯英醫生秘製　上海三馬路濟生老藥房

法麟氏醫生秘製　遺精

立止夢遺滑精丸

德法法麟氏秘製

▲保育麟

此藥專治精滑早洩陽萎性慾減服之能使……每瓶洋一元雙料五角

▲愉快器

男女節育……

▲防毒美人趣

溫柔靈寶粉

各種詳細仿單索閱即寄　上海法租界……

愛立司洋行啟

四大聖藥　加無效退洋

調經白帶丸

白帶

二盒斷根不發

法麟氏德法……

白鳳丸

一品每丸一元　加料五角　雙料二角

此丸專治婦女經期不正　經來肚痛　腰痛　赤白帶下　經閉血崩　小產　氣結塊　子宮虛冷久不受孕　一切胎前產後等症　均皆效驗無病服之調經種子保產安胎

上海四馬路　蘇瑞生藥局

質地純良　馳名已久　滋養豐富　無出其右

熊牌純汁淡乳之宣言

尋常乳汁。於牛身擠出之後。與空氣相接觸。輒能變化性質。而不適於飲料之用。故醫家對於新鮮牛乳。有「非煮勿食」之警告。恐其中染有病菌或微生虫也。後人取鮮乳。製成粉質。雖可免上述諸弊。而其味則較新乳爲不如。亦一缺憾。熊牌純汁淡乳乃取新鮮牛乳。提出水分。製取純汁淡乳。以科學方法裝置罐中。不通空氣。即使開罐飲用。以其於空氣不接觸。故細菌微虫。難以發生。而固有之原味與營料等。並能完全保存。無論居家行旅。或用以烹飪尋常肴饌。或用以調和咖啡可可等香茗。無不甘芳適口。而爲衛生之上品也。

總經理永昌洋行啓　江西路三十六號

C137

經售處各大食物號

COLGATE'S

珂路搿牙粉成分極細用以刷齒。不傷牙磁香氣四溢猶其餘美。各國著名牙醫生無不熱烈介紹

美商貿勒洋行總經理　上海外灘廿四號

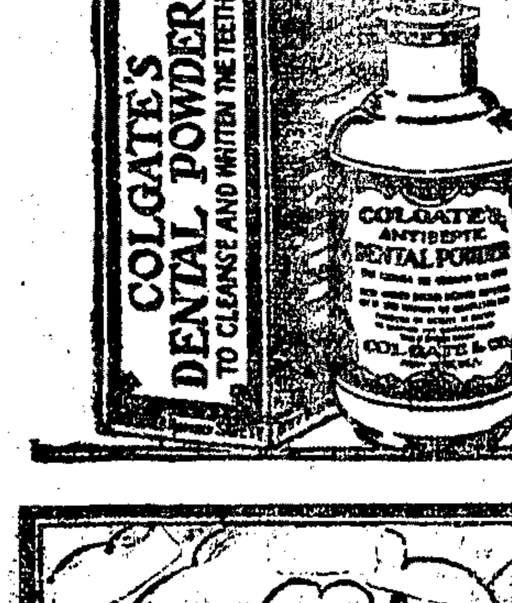

一健一弱，君應何擇？

年老體虛力衰胃呆食滯誠哉險哉至於氣喘痰多每不注意遺害良多

司各脫乳白鱉魚肝油　功能補虛強力開胃健食功難盡述更有效力者如順氣化痰止咳治癆不論輕重藥到病除如能常服康健之途徑可操左券賜顧時須認明包皮紙有（漁夫負大魚）商標爲記庶不致悞

各大藥房均有出售

(2)

本埠市價表

國外匯兌（十二月八日）

銀行電匯至倫敦、銀行即期匯至倫敦、銀行四月期匯至倫敦、銀行電匯至法國、銀行電匯至紐約、銀行電匯至香港、銀行電匯至印度、銀行電匯至爪哇、銀行電匯至新加坡、銀行電匯至東京 …… [illegible]

國內匯兌

地點類別：北京、天津、大連、青島、煙台、重慶、成都、漢口、杭州、南京、蘇州、福州、廣州、汕頭、天門 …… 上海銀行報告 [illegible]

銀洋錢市

類別：早市、午市 —— 洋厘、銀拆、江南小洋、廣東小洋、銅元、角坯、衣牌、貼水 [illegible]

外國股票

德律風以上估客成交價 [illegible]

交易所

金業（十二月份標金）

開盤、最高、最小、收盤 …… [illegible]

證券物品

十六支棉紗（營業標準）前市、後市 …… [illegible]

華商證券

第一市現貨開盤、現貨收盤；七年長期、整六、整理六…… [illegible]

華商紗布

順手十六支棉紗（人鐘標準）前市、後市；棉花（漢口細絨標準）…… [illegible]

麵粉

十月期、十一月期、十二月期、正月期、二月期 …… 本所股收盤 [illegible]

雜糧油餅

大連黃豆、標準新豆 …… 前市、後市 [illegible]

米市

滬南、閘北 …… [illegible]

茶市

賣出行名、牌名、茶名、件數、價目、售出行名 …… [illegible]

絲頭下腳

賣出行名、貨別、成交數、價目、售出 …… [illegible]

絲經

賣出行名、牌名及號數、條份、絲名、數包、價目 …… [illegible]

公平叶莊

[illegible]

海味

[illegible]

麵粉（牌號類別件數）

[illegible]

雜糧油荳餅

[illegible]

五金

[illegible]

煤市

[illegible]

旅行一覽表

滬甯段

下行車

上海開：上午七點正（快車）、上午七點念五分（滬常區間）、上午八點五十分（特別快車）……

蘇州開、崑山開、安亭開、南翔開、丹陽開、常州開、無錫開 …… [illegible]

上行車

南京開、南京到、鎮江開、丹陽開、常州開、無錫開 …… [illegible]

滬杭甬鐵路滬杭段

下行車

上海北站開、上海南站開、上海到、南翔開、安亭開、崑山開、蘇州開 …… [illegible]

上午八點念五分、上午十點正（快車）、下午五點十分（快車）、上午九點十分（特別快車）、下午三點三十分（慢車）

附告：本路自民國十六年十二月一日起實行……

松江開、嘉善開、嘉興開、硤石開、長安開、杭州開、閘口到 …… [illegible]

上行車

閘口開、杭州開、長安開、硤石開、嘉興開、嘉善開、松江開、上海南站到、上海北站到 …… [illegible]

凡上行有特▲號者係與滬甯車聯接

賴疥瘡藥（三日愈）

專治濕瘡乾疥……廣東保和、洋街、棋盤街、太和啟……

包愈面黃（白皮根丸）

專治老少男婦……面黃肌瘦……東路、河南路、三大……廣東……

輪船進口報告

十一月八日進口：新江天 甯波 招商；甯紹 甯波 甯紹；廣大 廣東 太古；安慶 長江 太古；湖北 長江 太古；江西 廈門 招商；四川 長江 太古；廣興 油頭 ……；和利 牛莊 ……；升打 日本 英印 ……

輪船出口日期

甯波班、長江班、溫州班、北洋班、南洋班 …… [illegible]

請用卜內門公司

總公司 在上海四川路四十二號 全中國各處均設有分公司及經理處

分公司 天津、大連、漢口、重慶、長沙、福州、香港、汕頭、廣州……

標品贈券 請即寄下列地址，當以肥田粉試用品一包奉贈
姓名 地址
此券寄上海總公司

農家與種植家 ……用卜內門公司肥田粉壓，由此能得四種最好之效果：能增加收穫，能肥潤土壤，能除滅害蟲，能多獲利益。

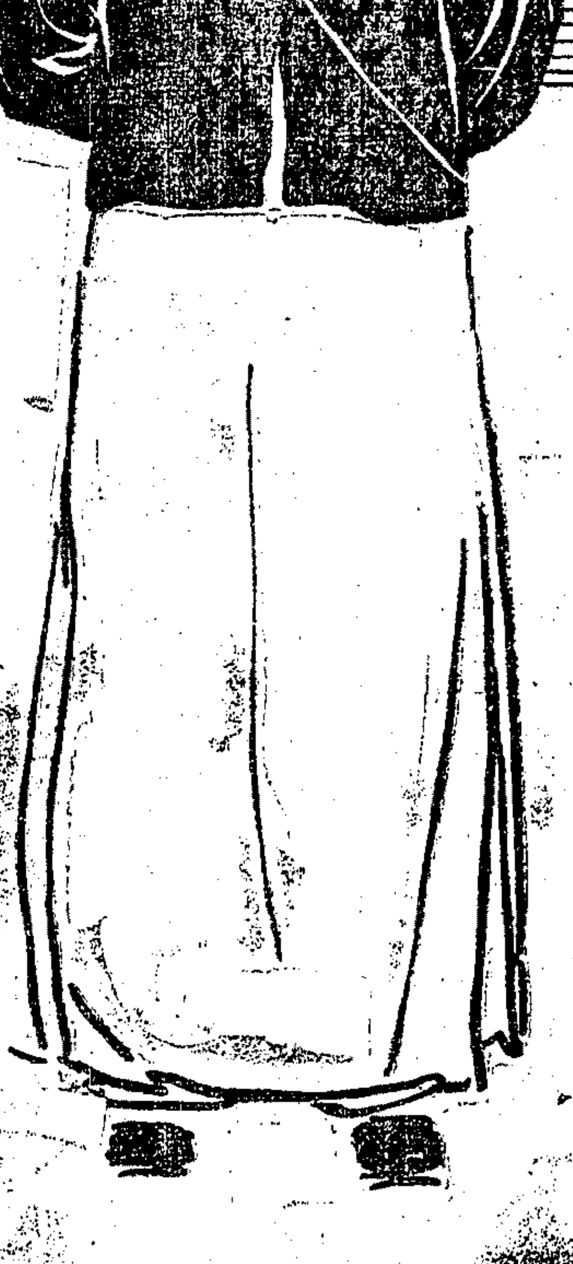

"Kodak"

柯達全景鏡箱

攝風景及團體照片宜用

此種鏡箱使用便易鏡頭精細對光準確

照片尺寸 三寸四分之一闊 十二寸長

柯達全景鏡箱祇可用第一二二號柯達軟片 賜顧諸君注意

美商 柯達公司 上海江西路六十四號

柯達 KODAK

（五一六）

本埠新聞

◉衛戍司令部所接之捷報

淞滬衛戍司令部昨日接報云、頃奉軍事委員會庚電開、西征軍已佔領廣濟武穴等語、特此捷聞、

◉軍委會復湖北民衆討唐大會電

中央軍事委員會昨復湖北旅滬民衆討唐大會電云、（銜略）東代電悉、唐氏勾結叛黨、罪在不赦、已永遠開除黨籍、明令討伐、師行在途、決無反顧、仍望鄂中貴同志、一致協助、以解民衆之倒懸、黨國前途、庶其有豸、軍事委員會支印、

◉水陸軍會剿崇明土匪之報告

崇明海門等處之土匪、甚爲猖獗、當經兩縣縣長公安局長之告急、並由袁希洛王清穆兩君之請求、淞滬衛戍司令部即命第十三軍第一師第一團步兵一營、由鄒營長率領、會同海軍司令部所派軍艦、於本月三日、前往會剿、茲悉鄒營開到崇明之後、即向股匪所在地進剿、鄒營長已有一電致衛戍司令部報告、原電云、歌（五日）日抵東黄倉鎮、匪聞風向公司鎮巢穴竄去、現正追擊中、特先奉聞等語、

◉華界檢查行人

淞滬衛戍司令部、爲愼重淞滬防務起見、自前晚起、吳淞、閘北、浦東、滬西、南市各處之要道、均有步兵多人站崗、檢查往來行人、甚爲嚴密、日間祇經檢查即可通過、晚間十二時後無通行證或口令、即不能通行、

◉民衆運動委員會 積極籌備總理誕辰紀念

上海民衆運動會昨爲籌備總理誕辰紀念、特由該會商請市黨部全體職員出發、向各大機關各大商店各團體各學校勸募經費、昨日共出發二十組、每組共有四人、每組均携有該委員會函件並蓋有市黨部執行委員會及民衆運動委員會關防之捐簿一册、聞各方面對於紀念總理誕辰、認爲極關重要、故捐募之數、頗爲可觀云、又該委員會昨日乘上海市立各小學友職員開會之機、特由主席委員陳德徵、派袁業裕同志前往解釋慶祝總理誕辰之意義、及通告各小學學生均須參加十一晚之提燈會、以及十二日下午之演說競賽會、與十二日之市民大會、又該委員會因集中力量與擴展事務起見、特由陳主席委員並請市黨部執行委員會、添委俞國珍冷爲兩同志爲委員、聞已由市黨部執委會通過矣、民衆運動會遊藝科近日籌備遊藝大會事宜、非常努力、昨日開科務會議、由陳賢本主席、尹九謀記錄、討論之要案如下、㈠支配大會職務、（劇務）洪深陳賢本、（遊藝）陳文韶·俞振之、（票務）魏纖昌·姜家水、（場務）顧九如·尹九謀、（聚務）張賜聲·周千齡、（庶務）潘子農·顧明華、㈡地點 准在南北中三處舉行、㈢入場券、共印二千六百張、派與各界領導機關分發、㈣游藝請各界自由參加、「各類所長、是日表演劇本、採用陳賢本同志特編之總理倫敦被難記、共分七幕、爲中山先生最有價值之事蹟、情節曲折、極有可觀、是劇由少年宣講團化裝演講股全體演員扮演、劉正排練云、

◉大王廟街昨午坍屋傷人

▲壓斃老婦一……壓傷婦孺各一

十六舖外鹹瓜街大王廟前街、坐北朝南之樓房、自七號至十五號、均係多年失修、破舊不堪、已經市工務局查明、函致一區、傳知業主、限令翻造、以避危險、故已在屋外圍打竹笆、不日興工拆卸、內有三四家居戶、俱屬貧苦者流、尙待覓屋與遷、不料昨日午後兩時、是處全部舊屋、共計九幢、忽然倒塌、附近鄰居及崗警等、但聞巨大聲響、急即上前視察、並由東區救火會立派救火車三輛、到場援救、計壓斃七號屋內南京老嫗李李氏、年已六十七歲、又有十號屋內兩歲女孩一口、十一號屋內婦人陸陳氏一口、均受傷頭部手足、均已氣息奄奄、當經市區保衛團團員到場、將傷者昇送上海醫院醫治外、其李李氏之屍身、由其子李新閔、在龔紹碼頭爲小工、聞耗到場、在磚瓦堆中扒出、追崗警回報一區處區長、即着十六舖地甲處永德查明後、僱屍子投報地方法院、請爲相驗、

◉閘北坍屋慘劇善後訊

▲沈工務局長之談話 上海特別市工務局長沈君怡昨語人謂、此次慘劇、推究原因、固由於工程之簡陋、但此次該茶樓因開會而發重逾量、因逾量而坍塌、固未始非最大之原因、深望本埠市民、嗣後能以此次慘劇、爲前車之鑒、並對於當局取締危險建築物之際、加以贊助、至少亦應諒解當局取締之用意、不加阻礙、此等慘禍、日後方有絕跡之望、

▲工統會之各工會代表會議 工統會於昨日下午、召集上海全市各工會代表、在該會大會場開會、討論一切善後事宜、由指導股長高持漢主席、陶雁率紀錄、首由袁委員正道演說、略謂、今天先將善後大會組織成立、請諸位討論一個辦法云云、次國民政府勞工局長馬超俊代表黄君演說、略謂、兄弟今天代表馬局長、對於此次慘劇、非常哀痛、定當要求中央加以撫卹、尤希望各工會工友、盡力加以援助、會商一個善後辦法、至於工統會指導員、這次因公殞命、尤可痛惜、由此可見工統會是眞正爲工人謀利益的機關云云、次高股長持漢演說、次討論善後辦法、當經到會各代表議決、組織北區絲廠女工會死傷工友善後委員會、公推委員二十一人即推定南洋二分會·商務三分會·郵務工會·兵工廠工會·報界工會·南洋二分會·華商電車工會·新新公司工會·先施公司工會·永安公司工會·滬北絲廠一業務工會·機業二分會·北區絲廠八業務工會·滬東紗廠女工業務工會·滬北紗廠一業務工會·商務一分會等工會爲委員、並定於明日下午二時、由工統會開第一次會議、討論一切辦法、又帽業工會說大風、當場認捐五十元、可見此會成立後、認捐者必極踴躍云、

▲絲繭總公所之撫卹會議 本埠江浙皖絲繭總公所絲繭協會、昨日午後四時、開臨時緊急會議、各廠經理到者百餘人、主席委員黄紹臣、因事未到、公推沈委員聯臣爲臨時主席、宣布開會宗旨、略謂、此次發生慘變、我廠商應各盡力捐助、以資撫卹、至此由各廠代表自由認捐、結果共得洋一千元、公決聽候支配撫卹、議畢散會、時已六時餘矣、

▲勞工局長之兩唁 中央勞工局長馬超俊派代表黄萍來滬調查慰問、原函如下、逕啓者、滬北繅絲女工開會慘遭樓房倒塌、死傷枕藉、聞之傷痛、貴會沈指導同志、殉難尤深悲悼、特遣黄萍君代表前來調查及致唁、請轉沈君家屬爲荷、此致上海工會組織統一委員會、國民政府勞工局長馬超俊、十一月七日、

▲工統會籌備追悼會議 工統會爲指導員沈育信、不幸亦遇此厄、爰於前日下午二時、召集各區總指導及特派指導員、爲沈育信君暨絲繭女工會被難女工籌備追悼及善後事宜、公推李穗生主席、費伯芳紀錄、首由主席報告沈指導員之略歷及家庭情況、當經議決各案如下、㈠錢品松提議、沈同志及絲繭女工友、遭斯慘厄、應籌備大規模的追悼會、並發通告各機關團體黨部工會、一律參加追悼大會、（通過）、㈡陳華提議、追悼會發請各區總指導、通知各指導員、極力宣傳、幷一致援助、（通過）㈢袁文波提議、呈請工統會援助被難女工友暨沈同志「（通過）㈣黄祝民提議追悼會與出殯最好分爲二起、議決、上午開追悼會、下午出殯、㈤袁文波提議、應派員調查、市黨部秘書劉斌同志被共黨暗殺、中央黨部如何撫卹、按例要求、（通過）、㈥袁伯炳提議調查被難家屬狀況、並請工統會派員慰問、（通過）、㈦沈叔先提議登報通告、凡熱悉沈同志歷史及過去事實者、請將詳細情形、函寄工統會、俾便彙編哀悼週刊、（通過）

何希賢兄鑒 自爾所經手各來戶至今始終未料欠理茲則不能再事延宕故特登報奉告務望見報後於一星期內親自來滬一料理以資結束否則責任所在決難逭身事外也特此告聞 錫琳然啓 特戊4093

華景春兄鑒 爲所經手之欵前約中秋料理及期至今無音信詢詎竟遷移無蹤故特登報催告務希於見報後至一星期內前來料理否則當依法追訴也此告 錫琳然啓

港粵滬華美電器行 周年紀念 大贈品 買物一元以上即有奉贈餘類推 南京路石路西首 電話中三七二二 特戊3448

美國療癧專家 郭秉德醫生 專治內外科▲婦科▲痰喘▲新法電療癧▲各症 門診上午九至十二時下午二至四時過時出診 ▲門診一元出診五元 診所法租界嵩山路華格臬路轉角六號 電話中央四九六九 陽曆十月一日起施種牛痘不取分文 8877

介紹良醫 姚心源 滬莊 先生係蘇州名家姚小陶之子徐勤安弟子家學淵源研求有素能以古方起奇疾在蘇活人無算茲友人特邀來海上懸壺俾病家同登壽域 診所新之一亭 石路四馬路北豐泰對門同芳里 王一亭 秦硯畦 徐積餘 姚紫若 楊鈞秋 徐靜仁 吳寄塵 趙叔琴 蔡濟平 楊蔭非 湯近仁 同啓

膏丸方常年醫 通信方 列有價單 函索即寄 特戊3452

敬謝 楊仲義先生 鄙人咋患吐血症請中西醫治療無效延至六天仍吐成碗病勢危急嗣由友介紹請楊先生診治一劑血止數劑全愈眞良醫也特登報鳴謝 診所法租界東新橋聯珠里家仲義先生 廣東路湘發祥職員楊玉聲拔露 特甲5601

新法醫老病 腦病瘋症腎虧痔瘡花柳病瘰癧 （慢性病）肺病哮喘吐血 凡內外科婦兒科久病痼疾久治未愈或愈後復發者用最新科學發明X光電高週波電透熱電冷灼電平流電太陽電等理學療法及化學療法血清療法菌苗療法刺戟療法等因病擇法對症用藥毫無痛苦可於最短時間根本治愈 老鞄子路中和醫院 留日醫學士廖宗松

內科陸士諤常寓跑馬廳汕頭路廿三號 診例 門診二元·上午十時至下午三時·出診、英租界六元·下午三時至六時·遠則遞加·號金加一、拔號加倍·通函論症四元·寄函不復 乙特4755

相家 崑雲使者啓事 鄙人因有要事忽忽離滬諸友處未及走辭爲歉俟回滬時當再通候特此奉啓 戊3629

趙同春堂藥局 五十五週紀念 大廉價三星期 陰曆十月初五至念五日止蒙購各種藥品 買一瓶送一瓶 買一盒送一盒 上海河南路老巡捕房對面 乙特6085

◉白俄圍擊蘇俄領事館續聞

前晚七時許、公共租界外白渡橋北境蘇俄領事館、被白俄多人圍擊、致署內關榜、擊斃一人、彈傷五人、詳情已誌昨報、茲將續得消息彙誌於下、

▲昨晨驟擁來滋 自前晚發生白俄圍擊俄領事館後、捕房當局即派中西武裝巡捕、前往出事地點、嚴加防備、並將關觀者隨時驅散、以免擾事、昨晨雖仍有白俄多人、在領事館左近、徘徊石千、意圖騷擾、祇以警備嚴密、未遂所欲、

▲俄領署依然戒嚴 昨日下午五時許、記者至俄領事館前觀察一過、領署大門緊閉、各窗門均張用鐵皮、以資保護、屋頂之紅旗、仍舊迎風招展、館內之電燈、各數熄滅、領館之周圍、繞以繩索、禁止行人入內、館前之黄浦路、仍有中西印武裝巡捕防守、

▲騷事白俄之被捕 有白俄名耶斯臬夫者、因於前晨在蘇俄領事館前拋擲石木一方、致將玻璃擊碎、被警拘去、昨晨由臨時法院判押捕房、聽候審理、

▲斃傷之白俄仍在醫院 昨報所誌被槍傷之白俄客伐兒·伊凡諾夫、及白哈丁三人、傷勢依舊、仍留公濟醫院治療、

▲昨日白俄之旗幟 白俄要求領事館改換三色舊旗、故於前日起、一律懸掛三色旗、昨日法租界霞飛路虹口公平路一帶、各白俄住宅商店、仍舊高懸三色旗幟、表示堅決之要求、

▲郭交涉員之慰問 昨日上午十一時、郭交涉員偕同郭德華秘書赴蘇俄領事署、會晤蘇俄總領事克夫諾司開、見署內之玻璃窗及壁上之大掛石、均被擊壞一空、郭交涉員致慰問、談至十二時始告辭、郭交涉員復至美國領事館、晤領袖領事克寧漢、至下午一時始辭出、

▲日本總領事之慰問 前晚白俄圍擊俄領事館時、五樓有婦孺十五人、驚慌萬狀、故俄總領事克夫諾司開即致電話於日本總領事、請設法援救、矢田總領事當即偕同館員至俄領事館、代爲設法、並慰問一番、

▲外報之紀載 文匯報云、今晨（八日）黄浦路蘇俄領事署附近復有多人麕集、惟大半動於好奇心、爲視察昨日白俄所爲之破壞狀況而來、雖間亦有若干石子擲入、但以有大隊巡捕維持秩序、故未能有何種示威運動發生、至昨（七日）日示威之白俄人、今晨有一姓雅尼淑夫者、在臨時法院被控於晨間擲巨木、毀領署玻璃、「當由梁推事從寬判處監禁十天、以爲擾亂秩序者戒、字林報云、昨日清晨、白俄曾雇一大舢板、泊於蘇州河外擺渡橋畔、船上置一棺、謂裝紅黨之屍身、棺之一端繪一紅星、並白粉圖繪髑髏與交叉之白骨各一、另一端則繪一圖、一表示十年前赤化俄人被視爲罪人、一表示十年後之赤俄已爲外交要人、旁並有俄文、租界巡捕以在蘇州河內、無權干涉、迨下午五時許水巡至、命船人拭去之、但水巡既去、白俄復繪如前、又昨晨、臨傳有一炸彈擲入領署、但領署人員既否認此說、而捕房方面亦未能證實云、大晚報云、昨受傷之送醫院之四俄人、今日仍未出院、兩人彈中頭部、傷勢頗重、一頸一彈、一臂中彈、四人中恐有一人將斃命、查昨夜之衝突、共傷六人、除上述四人外、一爲紅俄、大約乃署中職員、一爲白俄、今日業經開釋、

◉外兵槍傷華兵案昨訊

外兵在閘北寶山路口槍傷華兵張明政一案、經交涉公署提出交涉、其交涉之經過情形、已迭誌前報、茲悉英總領事對於我方提出之賠償損失一千元、完全容納、惟該款尙未送到、英軍事當局對於懲兇問題、現正在搜集證據、一俟我有充分之證據後、即當開庭審判治罪、英總領事要求我方傷兵及證人之口供、均已送去、「此事大部均已解決、嗣後祇須靜待英軍事當局所組織之軍事法庭解決懲兇問題云、

◉五俄人轉解上海地方法院

淞滬衛戍司令部捕獲由廈門來滬有煽惑軍隊嫌疑沙加等五俄人、日前解送南京軍事委員會軍法辦理、茲悉軍事委員會、前日又將沙加等五人由憲兵押解回滬、同時並由司法部致電上海地方法院、外交部致電上海交涉公署、交涉公署前晚奉電後、即由郭德華秘書、於昨晨六時到北站照料、並由北站備車開往南站下車、解往上海地方法院、交由沈秉謙檢察官押入法院、午後四時、由値日檢察官王應侯、開庭預審一過、飭令收押、以便審究、又蘇俄駐滬副領事米諾米蓬·暨秘書鄭山澤、因該五俄人不願進食、故至南京陪同回滬、藉以勸慰一切、

◉市政府昨開三十次會議

▲閘北慘案之善後 ▲羣衆開會之限制

上海特別市政府昨日上午九時舉行第三十次市政會議、列席者除張市長及周秘書長外、所屬各局局長到有公安戴石浮公用黄伯樵工務沈君怡農工商潘公展土地朱炎之衛生胡鴻基教育保君建、由張市長主席、會議事件、一、報告事項、甲、國民政府通電本月十二日爲總理誕日、應舉行大規模之紀念會、由本府及各局均放假一天、是日在府內舉行慶典、由各局會同本府宣傳室第一科先事籌備、乙、公安局先後呈報閘北品芳倒坍傷斃多人情形、二、討論事項、甲、市內屢有坍場傷人情事、應設法分別防患案、「秘書處提議」議決辦法、一、令公安局以後市民開會、須由市先期報告、由局審查人數及愼防火燭等事、二、登報通告各團體以後集會須依從警局之指揮、三、令工務局關於公共場所如茶樓戲院菜場、均須檢查建築並須標誌其載重之力數、四、令公用局檢查公共場所電氣設備、以防意外、五、佈告市民對於此次品芳茶樓坍塌慘案、表示婉惜、六、令公安局查明該管長警嚴令懲處、七、由衛生局農工商局會同本府政務室辦理品芳茶樓案善後事宜、乙、土地局呈爲擬訂業戶請丈給圖收費暫行簡章、祈鑒核施行案、理由本局自接辦清丈以來、每有界址糾轇、呈請復丈等事、費時耗欵、於本局支出及作業上、均受影響、爲特擬訂業戶請丈給圖徵費暫行簡章十二條、以資彌補、所擬徵費數目、曾經詳細商榷、以爲事屬草創、似宜暫定最小限度、以示與民便利之意、是否有當、理合將簡章粘呈鑒核裁奪、伏祈訓示遵行、議決、業戶請丈給圖徵費暫行簡章、第一條、業戶於本局尙未發給新土地證之先、遇有糾葛可請求復丈或請預丈、及發給草圖、第二條、請丈時須邀同周圍隣戶及地保由業主指明界址、第三條、草圖爲證明清丈人所指基地之形勢尺寸四址及畝分不作買賣抵押之用、第四條、請丈者須繳納丈費、以丈見畝分計算、如不及一畝或祇一畝者、一律收費銀十元、一畝以外或不及一畝者、每畝另加銀五元、惟每畝地價在一千元以內者、其畝費數目按半收取、第五條、草圖無論發交業主簽字或蓋章承認後、發給正式草圖、如業主以爲丈有誤、可請再丈如原丈並無錯誤、須加倍繳費、第七條、請丈者須繳清丈費後方得領取草圖、第八條、本簡章自呈准市長核准之日施行、第九條、本簡章如遇必要時呈請市長核准修改之、丙、財政局編造暫行會計規程案、議決先由財政局召集各局會計人員審查、本規程有無窒礙再報告決定施行、丁、討論市政設計委員會修正章程、

◉市政府設計委員會修正章程

市政府於昨日上午九時、召集秘書長參議各局各科長技師幹事、開市政設計委員會、制定上海特別市市政設計委員會章程、茲錄如下、（第一條）本委員會以研究並擬定本特別市全部建設計劃爲宗旨、（第二條）本委員會設委員若干人、由市長指派秘書長局長參議、及各處局中富有專門學識經驗之職員充任之、遇必要時得聘任中外專門人才、（第三條）本委員會主席、由各委員互推之、（第四條）本委員會分左列各組、每組設主任一人、由市長指派之、㈠財政組、㈡工務組、㈢公安組、㈣衛生組、㈤公用組、㈥教育組、㈦土地組、㈧農工商組、㈨法務組、㈩公益組、（第五條）本委員會會議室及辦事處、設在市政府、但各組委員因其所担任之專門問題、得就其他適當地點開會或辦事、（第六條）本委員會爲整理議案、搜集或調查材料、繪製圖表、得設事務員若干人、由秘書處或各局人員兼充、遇必要時、得呈請市長另委相當職員、（第七條）本委員會會期暫以三個月爲限、每兩星期常會一次、於必要時由主席臨時召集之、（第八條）本委員會委員均義務職、但遇特種任務、得呈准市長酌送津貼、（第九條）本委員會及各組辦事細則另定之、（第十條）本章程自市長核准、公布日施行、附委員名單、薛次莘、李昌祚、許晉三、鄭葆成、朱有騫、譚伯英、沈怡、戴石浮、王兆麟、周志先、張瀬垚、盧開偉、費紹宏、保君建、楊元庚、魯楹督、吳研因、王德昌、周兆能、程文勳、俞鴻潤、黄孟幹、莫衡、俞鴻鈞、許之楨、范永增、潘公展、鄭肇經、黄伯樵、徐佩璜、胡文耀、朱炎、胡鴻基、施孔懷、吳蘊齋、馮柳堂、沈昌、江上峰、王和

◉衛戍司令部政訓處處務會議

淞滬衛戍司令部政治訓練處、於七日舉行第八次處務會議、主席呂孟、紀錄張令烈、議決各案如下、㈠陸緩滬同志簽請調查上海與各國所訂條約、㈠訓練大綱、已由上次處務會議推定負責人員「從本星期起實行、㈡張弓同志簽請圖書館索取圖書目錄及與各圖書館接洽事宜、㈢總理誕日出特刊、㈣派定張弓劉志銓兩同志接洽良友總理照片、製版印刷事宜、㈤籌備總理誕日各種事項、由組織方面負責、㈥函公安局、着警注意本部標語、若有損壞等情、應隨時通知、以便修理、㈦改訂革命軍人士兵投稿獎勵條例、

◉海總部政訓處務會議

海軍總司令部政治訓練處、昨日舉行第二十七次處務會議、主席陳德森、紀錄盛漢璨、到會人數九人、㈠向總理遺像行三鞠躬禮、㈡主席恭讀總理遺囑、㈢默念、㈣報告、（甲）林偉望報告一週間財務出納情形、（乙）沈乃庚報告一週間宣傳情形、（丙）范志都報告黨務情形、㈤討論、總理誕辰紀念、請海軍總司令部舉行慶祝案、議決、一、致函總司令部籌備、幷由陳代主任與總參謀長面商辦法、二、上海民衆慶祝大會派沈乃庚同志前往接洽、三、飛機散佈傳單由沈科長籌備、四、請海軍總司令部於特刊中題字刊入、五、是日本處大門懸燈結綵以表慶祝、

◉張定璠在衛戍司令部紀念週訓話

本月七日、爲淞滬衛戍司令部第十一次紀念週、主席張參謀長定璠、紀錄張令烈、秩序如儀、㈠參謀處軍事報告、㈡司令辦公廳政治報告、㈠政訓處國際報告、㈡政訓處黨務報告、㈢張參謀長訓話、上週間各方軍事上都有長足的進展、晉軍在京漢京綏兩路有充分力量、固守涿州、奉軍屢攻不下、奉軍雲古北口一帶便衣軍復異常活躍、直魯軍向豫進擊、遭大失敗、所以不要說張敵不敢南下收馬、直搗幽燕、確是時間問題了、我們國民革命軍、目前的目標、就是武漢的唐生智及張孫的餘兵殘卒、肅清了逆和直魯軍「東三省也就不成問題、馮軍在上星期以前、戰況似頗不利、退守開封、這是戰略上的關係、馮軍紀律嚴明、忍勞耐苦、頗有相當價値、近日反攻歸德、繳直魯軍械二萬餘、先頭部隊已到碭山、睢總指揮鏞麟、亦在碭山附近督戰、閻錫山同志、業抱門羅主義、休養生息、歷有年所、對於政治上設施、異口同聲、令人欽羡、何總指揮已渡江北伐、敵萬健兒、浩浩浦北上、海州方面、亦已大軍雲集、故徐州的左右非常搖動、北京政府張作霖、自稱大元帥、種種倒行逆施、腐敗不堪、與我們革命軍戰、正好像八十老翁與許多青年肉搏、其爲敗也無疑、西征的李程總指揮調元軍長、均抵安慶、所率部隊、已越廣濟黄梅、進駐武穴、江西朱軍長亦由銅鼓修水進擊湘省、馮軍已敗直魯軍、又以分兵窺武勝關、方振武更又循漢水下武漢、長江上流第二軍進駐宜昌、楊森復率大兵東下「粵軍黄紹雄軍長統率部隊、已過宜章、唐逆正是四面楚歌、得道多助、失道寡助、唐氏取敗之道、正可概見、汪氏到粵、許多人以爲與討唐有礙、不料共同討唐、是原來的計劃、我昨日在南京接到粵方來電、汪李張黄皆是同聲致討、一致進行、目下顯明的爭點、當然是第四次執監會議、四次執監會議、爲在寧本黨同志人人所樂許、有以爲西山會議派係惡化份子、應該打倒、會謂所謂該派領袖、亦無堅持主張、莫不以黨國爲重、所以這第四次執監會議、終須開的、這是天經地義、一定不移的、才聽到政訓處黨務報告、黨員應當有一致的行動、當以黨的意志爲意志、各級黨部「不能擅行主張、這是很對的、某某的妄發言論、這是不懂這個道理、宜與共產黨的「可憐農工界的知識、總夠不上水平線、易被共黨人愚弄和欺騙、這亦可見得本黨對於農工運動的應當格外努力、這一次赴寧、見白總指揮、總指揮以京方事務紛煩、一時不能返滬、寄語諸同志、有兩句話、一是「居安思危」一是「動心忍性」、現在諸同志所居地位和前敵拚死命的將士比較、總算安逸了、但是安逸爲墮落之泉源、大家應想到過去一路來打仗時的艱難、亦應想到革命成功路程上、須費多少經營和努力的困苦、就是革命一日不成、應該臥薪嘗膽、當不容養尊處優安享逸樂了、我們應踏步進軌道上走去、革命的思想統一起來、意志統一起來、同事之間、更須相親相愛、互相勸勉、切不可率性而行、意氣用事、我觀察南京現狀、認爲美意的數點爲諸同志告、一是國民政府及軍事委員會等各機關裡的同志、上午八點鐘以前、總是在辦公廳辦事、就是有時沒有公事、亦必坐在那裡、一是軍事委員會裡的同志、人人穿着軍裝、國府人員、亦無腐敗氣的服裝、這都可表現一種努力活潑的氣象、造成新中國的動機、決不如北京僞政府的那種陳敗不堪的狀態所可比擬、一是監察委員會的成立、就是造成廉潔政府的先聲、人類大智大愚、究屬少數、中庸之材居多、一般中才、固有廉潔自持之志趣、但是物質的引誘、環境的束縛、往往變良爲莠、這是人類的通性、非另設機關警惕之不可、所以五權之一的監察院、就呱呱墮地、我們更可見眞正的廉潔政府的產生了、

◉市黨部臨時執委第四次會議

上海特別市黨部臨時執行委員會、昨日下午二時開第四次會議、出席委員七人、鍾汝中·周致遠·陳德徵·李峙山·冷欣·俞國珍·冷尙·遞補委員二人、劉雲·沈仲俊·列席二人、候補委員張言如·監察委員趙小琴·由常務委員鍾汝中主席、書記長劉雲紀錄、茲將議案錄於下、（一）開會、（二）恭讀總理遺囑、（三）宣讀上屆議決案、（四）報告事項、（一）淞滬衛戍司令部復函爲鄭務黨團報告郵務工會內齊嘉謀等、確係共產份子、請嚴密拿辦一件、已令飭工統會密查具報、以憑核辦由、（議決）存、（二）孫委員競亞來函、爲辭去執委常委各職案、（議決）轉呈中央核示、（三）中央特別委員會復函通飭黨、已交國民政府由、（議決）照原函通告各級黨部、（四）中央組織部函催上海市清黨委員會案卷速行接收、繼續清黨、並將檢舉有案各犯列表報由、（議決）交組織部、（五）中央組織部通告爲特派調查員多人、分赴各地切實調查、並製造徽章、交調查員佩帶、務與接洽由、（議決）通告各部一體知照、（六）上海市政府秘書處復函、爲朱華三呈請指定淨擲地點、以維苦工生計一案、已令交財政工務公安衛生等局會同核辦由、（議決）存、（七）中央特別委員會秘書處復函、爲潘大道被人暗殺之善後辦法六項、除第六項另案辦理外、其餘五項、准予備案由、（議決）通令各級黨部、（八）江蘇上海地方法院來函、爲裁撤檢察機關改爲法院名稱由、（議決）存、（九）上海市公用局來函、爲移街標語、遮隔路燈光綫、礙及交通、請設法移還由、（議決）交宣傳部辦理、（十）前璇龍路一區至九區全體黨部呈爲英兵無端越界槍斃黎錦兵、請轉交涉署嚴重抗議由、（議決）轉交涉公署、（十二）三區黨部呈爲英兵槍殺黎兵事實、（議決）存、（十三）淞滬衛戍司令部特務團復函、爲派兵保護六區黨部一節、已令飭團長一營遵辦由、（議決）轉知六區黨部、（十四）吳縣特委會呈爲有人假借黨部名義、寄發反動宣傳品、請嚴密查由、（議決）交宣傳部嚴密檢查、（十五）廣東十二軍任應岐討張宣言、（議決）存、（十六）蘭州劉郁芬請繼續北伐電、（議決）存、（十七）神阪改組委員會爲搗毀神戶假支部積欠由、（議決）轉呈中央、（十五）審配長劉雲報告籌備欵項經過、（議決）㈠所借到之四千元、本會完全負責、在二個月內、中央欵到、儘先撥還、利息照認、㈡本黨部目前開支各費、照預定支配分派、（五）討論事項、（甲）常務委員會提案 關於上屆保管者、㈠（不發表）、㈡民衆運動委員會主席委員陳德徵提案、請撥總理誕辰慶祝大會經費案、（議決）准先撥一百元、關於已辦請追認者、㈢函公安局查詢C.Y.陳英發案、（議決）通過、㈣函衛戍司令部保護六區黨部案、（議決）通過、㈤函衛戍司令部緝辦劉文學案、（議決通過、其他提案、㈥一區黨部來呈爲鴉片政策轉請解釋案、（議決）（甲）請求中央收回鴉片公賣、（乙）請嚴禁政府行政官吏及黨員吸食鴉片、（丁）定期召集民衆

上海南京路金城銀行東首
江西景德瓷器公司
開幕紀念 廉價八折
九月念四起 十月念三止
本埠設窰出品精美

建華瓷器公司
大減價八折
南京路山西路口 電話中央六一三七
自十月十六日起 十一月十五日止
江西著名瓷器

國生堂開幕廣告
逕啓者本堂採辦各省地道藥材虔製秘方膏丹丸散兼備生草藥另種涼茶門售備諸君居家不便煎藥者本堂代煎料飲特聘專科名醫李道德先生常任近看症均可送醫跌打外骨主治奇難雜症治愈者不知凡幾茲因新張伊始格外公道並自製膏丹丸散減價三十天俾賜顧者有所問津焉 上海北四川路崇德里口一千六百零二號 乙6299

徐園 陳列菊花 茶券每位二角 喜慶禮堂 全包分賃 歡迎假座 滋園預定

上海 光藝照相 德國照相師卡羅氏 靜安寺路三十四號 電話西一五九六號 晨九時起晚七時止

法國老虎牌 招請外埠經理
中國最廉美之脚踏車
老虎牌脚踏車廉美悉備早已風行全國爲各界所樂用中國全境歸本行獨家經理茲爲便利外埠遠道顧客起見特招請外埠經理處利益優厚且易推銷有意者請來函接洽可也

上海華昌車行
愛多亞路江西路西首電話中央九九六七
特戊3580

聯 山得爾亨利 白濁丸

新老白濁 服之立愈 保可除根 永不復發
◉◉◉◉◉◉ 全國藥房均有經售
◉◉◉◉◉◉ 說明書及批發特價
◉◉◉◉◉ 表函索卽寄
遠東 獨家經理 信源行
上海江西路A字一號 （三洋涇橋） 電話中央二一五〇〇
3630特戊

特別市黨部消息

舉行禁烟運動、㈦公用局來函爲改訂市內門牌另備水電標誌、擬採用黨徽即請贊酌案、(議決)函復該局將黨徽模樣送部備核、㈧三區黨部呈請轉函市公安局、取締南北市西洋鏡內五色國旗、及其他軍閥標幟案、(議決)交常務委員會照辦、㈨五區黨部來呈爲勸誘淫書、有關風化、請轉函市政府嚴查取締案、(議決)照常務委員照辦、(乙)宣傳部提案、㈩中央宣傳部訓令協同市政府拘捕「醒獅」負責人到案、並嚴禁出版、如有代售代印者、即連帶治罪案、(議決)交常務委員會及宣傳部辦理、(十一)宋毓時等爲組織電影宣傳團、呈請備案、并資助經費案、(議決)交宣傳部審查、(丙)組織提案、(十二)撤銷、(十三)七寶臨時區黨部呈復、密查南天恩所報本區反對加入特別市之人、將有暴動行爲、請求從長保護案、(案情詳原呈)、(議決)函知市政府、(十四)商人部函復五馬路王大吉壓迫房客、已函知臨時法院取締小租陋規、至聘告律師不屬本部職權、請酌辦案、(議決)由本會訓令律師公會不得庇護貪方、壓迫房客、(十五)七區黨部報告、該區內勞働大學、已呈請中央成立特別黨部、請核示案、(議決)復該區黨部已由本黨部呈請中央、(十六)三區黨部據二十五分部黨員徐春棨建議、新頒市鄉行政、仍恐豪有土豪劣紳混入、妨碍鄉政進展、請由本黨部召集全縣各區黨部、各區分部、投標選舉、以利黨國案、(議決)函上海縣黨部、(十七)一區黨部來呈、爲黨員蔡妙德、無故被四區警察張殿等糾衆毆傷、請求嚴重交涉徹究案、(附傷單)、(議決)函公安局查辦、(十八)鄧務黨團籌備委員、爲工友蔡妙德(即一區一分部黨員)無辜被毆傷後、以請予黨員以保障案、(議決)與(十七)項議案併案辦理、(十九)四區十六分部爲失業同志甚多、請設法創辦職業介紹所案、(議決)查前案辦理、(未完)

▲青年部 該部籌備總理誕辰紀念事宜、非常忙碌、昨致函各學校當局云、爲通告事、査本月十二日爲總理誕辰紀念、請於是日放假一天、命貴校全體學生、於是日下午二時、一律到公共體育場、參加上海民衆運動委員會所召集之慶祝大會、是爲至要云、又該部前會發出各校學生會調查表一百餘份、聞連日繳回者、聞當急函催促、又務本女中昨開學生大會、該部派高隆祖同志出席指導、又四中大醫學院一部份學生、以醫學有英美派德派的關係、要求該部出函介紹轉學至第一中大醫學院、已由該部去函廣東介紹云、

▲宣傳部 該部以總理誕辰應有一相當歌曲、俾民衆得以紀念總理之豐功偉蹟及認識總理大無畏之精神、特擬編製一莊嚴之紀念歌、請由上海藝術大學教授傅彥長君製曲、新華藝術大學教授潘伯英君作歌、即日在各報發表、使屆日各社團各學校之舉行紀念者、咸得遵照歌唱、以志崇仰云、

▲工農部 該部昨日爲英美烟廠罷工工友後援會、發給救濟費、該部特派主任幹事吳家澤、及助理幹事周復農兩同志、前往浦東指導一切、又該部因本月十二日爲中華民國本黨總理中山先生誕辰、特派幹事周樹堂同志前往工統會接洽、並請通令各工廠於該日一律休業一天、又該部部長周致遠、秘書黃燕、主任幹事部晉揚吳家澤等十二人、分爲三組、分往各機關、各學校勸募經費、爲是日舉行盛大之慶祝大會、其餘留部辦事者、僅二三人而已、

上海縣黨部消息

▲秘書處 該處以外人賽馬、有碍我農產、特於昨日函請交涉公署、嚴重交涉、以維民生、茲錄其原文如下、逕啟者、案據敝會第五區黨部呈稱、茲據屬部第一分部來函、內稱「屬部於十六日第四次黨員大會議決、禁止外人在內地賽馬事、竊農民生活僅賴田中二熟、一日春熟、豆麥之類、皆在客歲冬季下種、一日大熟、稻禾之類、則在春季下種、農民除此二熟收入之外、並無別項之入欵、故年豐之歲、農民僅可度日、否則飢寒交迫、其苦不堪言狀、屬部接近農民、故農民之困苦甚爲熟悉、乃每屆冬季（滬西漕河涇地方）近滬一帶內地、時有賽馬之舉、每次有馬二三百匹之多、在冬季內、至少賽馬十餘次、其賽地有四五十里之廣、在此範圍以內、農民所種之春熟、正在發育之際、農民賴此春熟之收入、以維持其半年之生活、是春熟之豐登與否、民命系之、乃每逢外人賽馬、春熟被其蹂躪、且幾經賽馬、春熟踐踏無遺、農民耕耘之勞、付諸東流、此應行禁止外人在內地賽馬者一也、且外人在內地賽馬有年矣、故近滬周圍四五十華里內之農民、年年蒙其損失、民生因此貧困、尤其當青黃不接時、飢餓之聲載道、其苦莫過於斯、此應行禁止外人在內地賽馬者二也、外人賽馬自有其地、如上海之跑馬廳等、此外人賽馬之地也、彼輩既有特設之跑馬廳、以供娛樂、又何必强在內地賽馬、以踐踏我春熟、加害我農民哉、夠內地非外人之租界、又無條約之規定、似此行爲、不特有喪國權、抑且有損國粹、此應行禁止外人在內地賽馬者三也、綜上觀之、外人在內地賽馬、國體民生、蒙其害、若不嚴行禁止、何以保國權而裕民生、在此青天白日之下、豈能容彼有害我民生、喪我國權之行爲哉、爲特懇求鈞部俯念民艱、准予函請縣黨部嚴重交涉、即行禁止外人在內地賽馬、以救民困、而保國權、地方幸甚」等情、據此特行轉呈鈞部請予禁止外人在內地賽馬、以救民困、而保國權、不勝迫切待命之至等情、據此查滬西漕河涇保縣屬內地、非租界可比、外人任意賽馬、顯見有違條約、該地農民忍痛多日、若不急謀禁止、將無以挽國權而蘇民困、茲據前因、相應函請貴公署、迅向外人當局嚴重限制、令後外人內地賽馬、一體嚴禁、閭邑農民共被大德、無任公感之至云、

▲組織部 昨爲核准地址分部事、指令第三區黨部、茲錄如下、呈悉、所劃分部區域、尙稱適當、准予備案、仰即切實施行、以利黨務、本部實有厚望焉、此令云、又該所屬之第二獨立分部黨員大會、派馬金坡出席、一區六分部黨員大會、派姚莊出席、二區三分部黨員大會、派徐春泉出席云、

▲宣傳部 該部爲調査各宣傳機關事、特發通令兩則、茲錄如下、其一、爲通令事、査各地宣傳機關調查表、早經本部通令各區黨部塡報在案、及時逾一週、迄今照辦者實屬無幾、玩忽職務、一至於此、殊爲不解、茲特重申前令、仰該區黨部於文到後三日內、將前項表格、塡報本部爲要、切切此令云、其二、爲通令事、案奉省黨部臨時執行委員會宣傳部通令內開、爲通令事、查本部製發之各地宣傳機關調査表、業經通令各縣塡報在案、茲復諮各縣市宣傳部轉知當地宣傳機關、各將所出日報、及他種定期刊物、按日或按期寄送一份、至南京大倉園本部、以便審查而重宣傳、仰即遵照辦理切切、此令等因、奉此、合行令仰該區黨部、并轉飭所屬一體遵照爲要、此令云、

航業要訊

▲聯和輪擱淺 怡和洋行之聯和輪、此次由滬赴漢、因到漢時忽遇大霧、乃與美國軍艦互撞、昨日該行接得電報、言聯和撞礁甚輕、其受損處乃在船之外殼、旅客與貨件、均無損傷、現已決定回滬修理、大約星期六可到上海、即行入塢、停止開班、故下星期內該行祇派一輪出口、

▲三英艦返滬 昨日來滬之英國駐防長江軍艦、㈠羅經艦威的林登號、自九江開來上海、於昨日上午灣口、㈡蔽福倫號、自漢口開回上海、於午刻至滬、㈢維德倫號、由鎮江調來上海、亦於午刻抵滬、該三艦統已駛入浦江、

▲武穴禁夜航 自七日起、長江航行至武穴之上流約七浬江面、輪行非常危險、漢口當局、通知各外輪公司、謂在武穴至漢口一段、已絕對禁止夜航、否則如有危險、則不負責任云云、故長江輪於昨日起、在九江以上又特復派軍艦護航、

▲漢輪班回緩 招商局在七日接得九江分局電告、言漢埠已可通航、昨日該局之江靖輪在上午未結關時、已派定直赴九江、客貨亦經裝、及至下午、又突然變更、對於九江貨停戰、將江靖輪仍改爲僅赴安慶爲止、上游班決計再行展期、

▲日領事出巡 駐上海之日本總領事矢田氏、已定明日上午十時、乘日清公司之嵩山丸輪赴中國南部考察現象、先赴福州、次至汕頭・厦門・廣東・香港・而後至福州爲止・預定以一個月爲程期、上海領事職務、仍交清水氏代行、

▲扣押品放行 本年七月內、滬海軍在吳淞外所扣留德輪中裝載之炸藥火線等三千餘箱、以跡涉軍用、故提押關棧者三個月、屢經利嘉茂輪公司請放、後經國府委員調査、證明確係日商所購、並爲開礦之用、爲體恤商人計、業已放行、昨經利嘉茂公司派「克羅利嘉茂」號輪載送該項放回炸藥、至日本交卸、

滬寗路要訊

▲滬寗路自今晚起、每一道房分段巡查、以重路政、

▲昨日下午三時許、有一人直入北站車場、誤扳分路機、被路警查獲、押在北站示衆、

▲津浦路浦口至滬寗路下關一段水綫、現已修竣、

拒毒會反對鴉片公賣宣言

中華國民拒毒會發表反對鴉片公賣宣言云、北伐成功、東南粗定、人民飽受軍閥官僚之蹂躪、帝國主義之壓迫、莫不喁喁望治、深冀革命領袖諸公之能立久遠之基、起人民於水火、保社會之安寧、鴉片爲帝國主義侵略之工具、爲軍閥官僚生存之命脈、實三民主義之勁敵、亡國滅種之禍根、中山先生之拒毒遺訓、所謂若有主張法律允許鴉片營業者、均爲民衆之公敵、暫聞之行爲、言猶在耳、凡屬國民黨員、應如何矢忠遵守、本會秉斯宗旨、奔走呼號、原知在軍閥勢力之下、與言拒毒、何異謀皮於虎、對於國民政府當局、希望之深、自屬不同、近者國府根據本會之諸次歎欣雀躍、殆最近財部附設禁烟處、各省縣分設禁烟局、辦鴉片、給照准許吸食、實行公賣、放任入口、而禁烟局役、破壞司法、騷擾民居、藉端敲詐之事、更層見疊出、臉諸報端、福建下游軍隊、强迫人民種烟、稍有違抗、格殺勿論、種種慘相、尤甚於軍閥統治之時代、人民失望之餘、深滋痛心、呼籲無門、咸訴本會抗爭之奮、積幾盈尺、聲淚俱下、不忍卒讀、本會對於國民政府之設施、素抱信任之態度、自未欲妄發評擊之言論、然亦以時日、當有滿意之效果、惟按目下之禁烟計劃觀之、則不但與三年禁絕之政策背道而馳、更與總理之遺訓、勢不兩立、土豪劣紳、横行鬧息、奸商市儈、投機作祟、撓遂革命本旨、將何以自解、將何以自白、首爲罪國、實爲禍國、雷以害民、此等設施、當不正如總理拒毒遺訓所謂爲民衆之公敵、寶國之行爲也、最近浙省當局、已有取消之表示、各地黨部、亦作反對之舉動、是此等以禁爲號召之革命當局、能言出維行、以民意爲旨歸、從速取消殘民禍國之鴉片公賣法、從速制止內地軍隊强迫人民、吸食販運、嚴同時禁止、限制外洋鴉片麻醉品入口、將禁烟罰款、廣設戒烟醫院、辦理拒毒教育、絲毫不得用於尋常軍政費、以表決心、至於禁烟機關之設立、苟眞以禁烟爲目的、當改組隸屬於民政內務等部、或獨立辦理、不應隸於財政部、以免蹈籌款而不禁烟之覆轍、總之禁烟事艱而任重、非全國人民共起督促國民政府切實辦理不可、人民苟坐視而不顧、是人民失其爲國民之天職、荷政府置民意於不顧、是國民政府已失其爲人民所賦予權力之政府矣、本會責在拒毒、他非所問、富目時艱、憂心如搗、爰本民衆公意、佈諸宣言、冀引各方之響應、而促當局之反省、革命成功、其庶幾乎、

壹仟元賞格

本公司總行夥件名陳九別字世芳又名陳德祥廣東順德大良人年約卅四五歲行不高不矮身才略肥面部飽滿肉色微白面口闊潤向充本公司總行開船寄貨之職已歷十有餘年茲查其騙吞本公司之欵甚鉅現已逃匿無蹤潛行竄避本公司除已稟　官廳存案通緝外特用懸紅緝拿如有知其下落將此人拏獲解來者即謝花紅銀一千元倘知其踪跡報信因而拏獲者亦謝花紅銀五百元貯欵以待決不食言此佈

丁卯年九月

香港廣生行有限公司啓

特戊5832

上海新北門內舊校場中

乾發皮貨局

擇於十月十八日

正式開幕

大放盤一月

再贈精美實用物品

如不比衆便宜 ⊙ 仍可退貨還洋

乙特6790

拋球場大馬路口　鄭祥泰

拋球場二馬路南　老祥泰

皮貨大減價

貨眞價實

包退還洋

奉贈精美日用品

禁烟局破獲輪運私土

上海禁烟局緝私輪楊管帶、據緝人密報、謂有密福輪船將由四川開到夾帶私土甚夥、請爲偵緝等語、楊管帶據報後、恐進口後沿途卸漏、星夜督率局員駕艇前往吳淞口等處截檢查、旋見該輪滿載貨物、充塞船艙、無從著手、且船底密密、不易發覺藏私之窟、僅於艙面查獲乘客所帶之烟土烟灰等數千兩、當即帶同該輪開駛來滬、俟其出貨時、施以縝密之檢查、船泊南市大通碼頭、昨日開始卸貨、陸續查獲祥盛罐七八十個、艙內悉裝烟土、計重七十四磅、又紙包者一百餘兩、已將該輪大車某甲三車某某等一併解局、發執法處訊辦、聞眞正藏私機關、尙未破獲、現正徹底查察、務獲大宗私運云、

洋商年租每畝繳納二元

特派江蘇交涉公署訓令寶山縣縣長文云、爲訓令事、前據該縣長來呈、關於洋商年租一事、請轉函催令照數繳納、并通知將年租戶册尅日交送等因、當經分函英領日斯各國領事及上海總商會查照辦理去後、茲准英總領事函復、以此項年租、改收銀元、前因上海已定爲每一千五百文作銀一兩、故本署已飭寶山各租主亦照此繳納、先經函復、茲爲尊重意思及敦睦友誼起見、業已應允、當即知照工部局及各英商、即按照每畝兩元繳納、函希查照等由、准此、合即令行該縣長、仰即查照、此令、

帶徵漕糧手數料之通令

江蘇財政廳訓令各縣縣長文云、爲令行事、案查蘇省十六年冬漕「每石暫行加徵正税二元」一案、前奉省政府訓令、經省務會議議決通過、經廳分行各縣遵照辦理在案、茲據東台崑山高郵等縣以忙漕正附稅、向章規定隨徵手數料、充作縣署徵收經費之用、此項加徵漕糧正稅、每石二元、所有手數料、請予循案徵收、以資辦公、先後電請核示等情前來、查忙漕項下、帶徵手數料、原爲備徵收上一切用欵起見、此次加徵漕糧正稅、與原有正附稅一併支徵收、手續雖稍簡單、然對於業戶列發布告單、加蓋戳記、以及解欵交庫等費用、確有增加、此次加漕、原屬臨時辦法、自應准予各按原定成數、一併隨正帶收手數料、以資辦公、而歸一律、除電復並呈報分行外、合行令仰該縣長一體遵照、此令、

李祖虞有長臨時法院訊

上海臨時法院院長、盧興源撤任後、政府曾以上海地方審判廳長鄭毓秀調充、但鄭氏現已另有使命、並因種種問題、不願接任、故日來外傳有另委前廣東高等廳長趙士北充任院長之說、茲據法界消息、國府已內定李祖虞氏爲院長、日內即將發表、李氏曾任大理院庭長等職、現在本埠執行律師業務云、

航空處飛機隊長易人

國民政府軍事委員會航空處之飛機隊長張維、在龍潭作戰受傷等情、已屢誌前報、茲悉軍委會主任馬院軍、航空處長張靜愚、以張已成殘廢、不能再任隊長、但爲鼓勵有功黨國之人員起見、特委張爲航空處訓練科長、飛機隊長一職、聘前西北軍飛機隊長高在田(子翱)擔任、至航空處總務科長一職、委駐滬主任李靖源升任、張高李三君奉命後、已於昨日(七日)宣誓就職云、

戴石浮等任保衛團辦事處主任

淞滬衛戍司令部、昨日發出訓令云、爲令委事、茲委任戴石浮爲淞滬保衛團辦事處正主任、李顯謨王棟爲淞滬保衛團辦事處主任、並須發淞滬保衛團辦事處木質鈐記一方、仰即祗領遵照、並將視事及啓用鈐記日期、呈報備查爲要、此令、

菸酒局接辦洋酒稅

國民政府財政部前將洋酒徵抽特稅、令由江蘇印花稅處兼辦、先後設立駐關監收處於上海中國銀行收稅處、並設徵收總局於閘北、開徵已經三月、自沈處長就任後、奉部令將洋酒稅歸還菸酒局接辦、以一事權、即經飭知該徵收局長吳本欽遵照、尅日結束、現由江蘇菸酒事務局令第二區分局長朱大經接辦、業於前日移交淸楚、朱局長委派蔣傳紹爲駐關徵收處主任、其餘人員、大都照舊、閘北局所、即日撤銷、所有前任委出稽査人員等憑證、一律繳銷作廢、

公用局規定驗車罰則

公用局檢驗營業人力車外、各項車輛、業定十一月十日起舉行、另訂罰則一種、經十月二十八日局務會議通過後、呈請市長核定、業奉指令照准、茲將該項罰則探錄如下、(一)擾亂驗車秩序者、送交公安局究辦、(二)臨請檢驗達兩次者、將原車充公、(三)違犯左列各項之一者、照拔車照費額加一倍處罰、(甲)已經檢驗合格再來蒙請檢驗、希圖多領牌照者、(乙)互相調換車上附件或零件、希圖蒙混檢驗合格者、(丙)檢驗時不服驗車員指揮達三次以上者、(丁)失落牌照者、(四)違犯左列各項之一者、罰銀二元、(甲)失落檢驗合格證者、(乙)已經登記逾期始來請驗者、(丙)未經登記逕來請驗者、(丁)檢驗合格後逾三日始來請領牌照者、

漁業局昨日開徵

江浙漁業事務局上海方面、昨已實行開徵、侯晨時、由該總局長親率保衛主任李復堂・總務股主任錢翰香等、往十六舖一帶魚商番舍之區、分向魚行戶剴切勸導、各行戶均深明大義、莫不照章繳納、並受該局之庇護保衛、故漁稅前途極可樂觀也、

江浙漁業各團體聯席會議紀

▲反對漁業事務局值百抽五之新漁稅

漁業事務局長譚兆黎、於六日發貼布告、欲將江河湖海醃鮮乾濕水產魚類、加徵值百抽五之稅、且限於本月八日實行開徵、因之漁業各團體、大起恐慌、昨日本埠南北鮮鹽魚事務所開會、到會者有敦和公所・各魚行經理・河魚得所堂・魚商永豐公所・江浙漁會・醃臘公所・吳淞蓬萊公所・台州公所・永寧公所・等十餘團體各代表、於二時開會、主席報告畢、僉謂我江浙漁民、冒風濤之險、謀什一之利、年來海盜充斥、已不堪命、魚之捕獲魚類、往各埠銷售、各種捐稅、負擔已重、即如上海而論、進口有關稅、有釐稅、有附稅、有轉口稅等四道之多、若漁業局欵再加徵值百抽五、不啻竭澤而漁、何以爲生、議決一致反對、聞明日尙須續議、

衛戍司令部副官處審查收支

淞滬衛戍司令部副官處長陳新沂、前於部務會議時、提議請由各處派員公同組織審查委員會、將副官處收支賬目逐一審查、以示公開而昭核實、當經張參謀長即席派遣司令辦公廳張理・參謀處黃昌裕・政訓處胡振秋・軍需處楊應梁・軍醫處海萍・交通處淸凡・軍法處蔡信芳等爲委員、副官處負責人員爲當然委員、已於上星期三四五連日開會審查、本週定爲二四五三日、其審査程序、先自衛戍司令部成立之九月份起、然後推而上之、再將東路軍前敵總指揮部時期內收支、逐月審查、並擬就審查條例十條、其尤注意者四點、㈠審核用費之分類、是否適當、㈡審核發欵手續是否完備、㈢審核開支是否正當、㈣核對簿册所列數目、是否相符、又聞衛戍司令部成立以來、兩個月間、副官處只領到四萬元、積欠十餘萬之多、挪移虧竭、以致經費情形、頗感困難、

公安局之訓令

上海特別市公安局昨發訓令多通、茲擇要錄下、(其一)爲令遵事、案准江蘇全省官產處函開、迭奉國民政府財政部、以餉需孔殷、飭令催欵、並飭將全省官產、切實清理、自當督飭所屬、積極進行、以裕收入、查上海官產最關重要、業經令飭上寶官產事務所倪駐滬、上緊辦理、惟該縣官產、端緒複雜、阻力易生、非由縣警各機關、協力策進、不足以利推行、而祛疑阻、除分函外、相應函請貴局長查照、遇有事務所處分官產事宜、隨時予以協助等因、准此、除函復外、合亟令仰各該區所遵照辦理、切切此令、(其二)爲訓令事、照得本局轄區、至爲遼闊、現值冬令期內、防禦匪盜捍衛閭閻、自不容稍涉疏懈、各區分駐南市・閘北・浦東・滬南・吳淞各處、人烟稠密、防範宜嚴、每遇重大事故發生、尤責應付敏捷、現在警力未厚、惟有與當地保衛團、取十分聯絡、以收輔助之功、其隨時如何協防、臨事如何調遣、均有妥商協定之必要、惟不得有干涉各該團內務、及擅自提用槍枝等情、致生枝節、除分行外、合亟令仰遵照辦理、並將辦理情形具報備查、切切此令、(其三)爲令遵事、案據副督察長藍鈞衡呈稱、竊以現在冬防吃緊、宵小甚多、防不勝防、職處負勤務督察之責、並非常災變之事故發生、有制止之權、愚見擬在保安六隊中、每隊準提備三人、聽職調遣、如職夜間巡查各區所地面、臨時指調、不論何隊、即須隨同前去、各區所亦須先準提備一人、經過區所時、相當選用、餘時各區所除、仍可照常勤務、庶隨時服務、可以便利、而於冬防甚有裨益、如荷批准、所有各保安隊及各區所應提備調遣之長警、由督察長到各隊區所、自行挑定、以備調遣、是否有當、仰祈鈞長指令祗遵等情、據此、査該督察長所陳各節、爲注重防務、便於調遣起見、事屬可行、除指令並分行外、合行令仰該長遵照、俟督察長到時、聽候挑選長警聽候遣用、是爲至要、切切此令、

李區長親自出巡

曹家渡地方、甚爲遼闊、李區長於昨日(八日)起、率同所屬各所長、每晚在曹家渡各處、親自巡査、以維治安、

英美工潮昨訊

昨爲英美烟廠工友罷工後援會發給救濟費之第四日、自上午十時起、至下午四時止、共發出新老兩廠各間銀洋六千元、又該會業已議決、將該會維持隊擴充人數爲一百五十名、并改名稱爲糾察隊、昨由大隊長陶林英渡浦、將該隊原有隊員及補充人員全集春江路廠地、逐一點驗、將該隊分爲三中隊、擬分駐南市・閘北・浦東三廠、嚴密保護、以絕外煽、

勞資調節會昨訊

㈠益中瓷廠學徒糾紛案、該會昨函瓷廠工會第二分會、令即日派員來會、以便面詢詳情、㈡中國鐵工廠開除工友吳龍海等引起糾紛案、該會於十一月九日下午一時召集雙方到會集議、㈢協和鐵工廠工第一分會提出改良待遇條件、案延已久、該資方糸濟公所屢次爽約、絕無誠意、茲該會定十一月十四日下午一時召集雙方爲最後之談判、如再不解決、或須强制執行矣、㈣米業職工會與滬南滬北米業公所雙方協定條件、前經該會調節妥洽、茲定十一月十六日下午二時在該會簽字進行、㈤通用印刷製盒廠工人無端罷工、致廠方無力維持、宣告停業、糾紛漸形擴大、該會除召集雙方妥商解決辦法外、并函工統會即日促令復工、以免意外、

上海新北門口第一家

萬昌長皮貨局大減價

四週紀念 大競賣 奉送贈品

標明價碼 歡迎參觀

貨價不合 包退還洋

上海拋球場南河南路

天慶祥皮貨局大減價

九月十七起破天荒賤賣一月

奉送贈品

若不比衆貨正價廉包退還洋

上海小東門內第一家

萬隆餘皮貨局

十月十三日起

大減價一月

貨價不合

包退還洋

南市電話一四八三

甲特5515

張家口分此

大慶祥皮貨局

三週紀念大減價一月

上海新北門內舊校場中

照原碼外再打九折

若不比衆公道儘可退貨還洋

南市電話五百七十號

商民協會注意辭退工夥問題

上海特別市商民協會昨爲辭退工夥問題、通函各級商民協會云、逕啟者、案准市農工商局函開、現時往往以營業淸淡爲詞、辭退夥友職工、實屬不合、須知關於辭退工夥辦法、上海勞資調節暫行條例業經明白規定、早奉市政府公布實行、其第十條云「雇主不得無故開除工人、如商店工廠歇業時、應先一個月通知勞働者、並須補給一個月工資」、又第十一條云、「每年中應由市政府農工商局規定一日、商店工廠得自行決定營業繼續或停業、並得更換工夥、但有特別契約者不在此限」、又第十二條云、除規定日期外、工廠如遇特別情形、必須停業時、須於三個月前、預先呈報市政府農工商局備案、且須聲明停業理由、否則以無故忽行歇業論、試加審覈、其規定何等明晰、各商店工廠、又何得因一時環境之特殊、而任意出此停閉、或辭退之消極下策、現在年關將屆、轉瞬新春、除已由本會將商店工廠、得自由決定繼續營業或停業、及更換工夥之日、呈請市農工商局明白規定以資遵守外、合亟將店方不得任意歇業及辭退工夥各情、通函知照、仰即分函各會員、一體遵辦、以免糾紛、是爲至要、㈡呈農工商局文云、呈爲請規定商店工廠自行決定營業繼續或停業、並更換工夥日期、以免糾紛事、竊照上海特別市勞資調節暫行條例第十一條、有「每年中應由市政府農工商局規定一日、商店工廠得自行決定營業繼續或停業、更得更換工夥」之規定、惟是日尙未奉鈞局規定公布、現當年關將屆、轉瞬新春、更換夥友、各業均然、理合具文呈請鈞局將此項規定日期、明白宣布、以資遵守、而免糾紛、實爲公便、

援助福新麵粉廠開除工人

福新麵粉廠前次會開除工人六十一名、至今失業、工統會迭次交涉無效、茲又據該廠第二分會呈稱、謂失業工友飢寒交迫、奄奄待斃、請迅賜援助、爰特據情呈請衛戍司令部、迅即飭令該廠、將開除工友、予以復工、以免流離失所云、

民族會議正式議畢各案

中國新聞社云、據日人消息、全亞民族會議、於前(七)日午後二時起、在南市半淞園開正式會議、各國代表均到、適當局因當日爲俄國革命紀念日、通告施行戒嚴令、禁止政治集會、不得已改用親睦會名義、進行議事、討論各案、一瀉千里、將議案全部議畢、普拉泰普氏所提（據已見前報）作爲全亞民族之共通提案、照原文一致通過、又華方新提案、將原提五案中關於滿蒙侵略之第二案、改爲因日本之對華政策有傷中國之感情、日本對滿蒙政策務須加以改革、日方亦承認之、無事通過、又日方新提案、第一條、撤廢人種之不平等待遇、完全通過、第二條、撤回、改提最殊濟之防備、將及眞珠灣四字削除、通過、第三條撤回新加坡及對埃及民族運動之父扎克路帕沙氏逝世、表甚深之弔意、一致通過、以上通過各案、作爲議決事項、由出席各代表署名、以代本會議之議決、繼議決下述附帶事項、㈠實行聯盟之議決案、組織最高委員會、設本部於北京、㈡第三次會議、於來年十一月一日、在阿富汗斯坦首都嘉布爾舉行、㈢改選聯盟理事二十五名、（任期一年）中國方面、石瑛・王灣民・王鴻齋・周貫虹・蔡曉白・吳山・黃功素・周建侯、日本方面・今里準太郎・大川週明・藤原米造・高鍋日統・中谷武世・西澤四郎・滿川龜太郎・綾川武治、印度方面、卜士、賴狄挪、安南方面、羅抵・李東雨、菲律賓方面、李伽迪・阿富汗斯坦方面、普拉泰普、班吉爾方面、庫班伽里甫、㈣新選最高執行委員八名、（任期永久）華方、黃功素・周貫虹・石瑛、日方、今里準太郎・西澤四郎・中谷武世・阿富汗斯坦・普拉泰普、印方、卜士、該會議以前日七日終了、昨受南京國民政府之招待、定於晚間乘車赴寧、舉行演說會、不另開民族會議、昨並由華方招待各代表大張盛宴云、

搗毀劉壽全案犯昨解檢廳

聚衆搗毀西門外劉壽全藥材店之職工方芬茂・顧德華・兩名、自被二區拘獲後、茲已申送公安局司法科審訊後、業於昨日移送地方法院、經劉檢察官提訊、判令押候懲辦、

壽祥里源泰當前夜之鉅劫案

西門方浜橋壽祥里第二弄第五十六七兩號門牌、源泰押當、於前夜(七日)九時半、突來身穿西裝少年、持有金質自來水筆、聲欲押當、該店員答以不能押質、詎料少年袖出手槍、迫令該店員開啟木栅櫃門時又來二盜、各執盒子砲、嚇禁聲張、並令不准走動、當時店員無奈、將栅門開放、納入爲首之西裝盜匪、其後來之二盜、即將大門反閂、亦闖入店堂、翻箱倒篋、任意搜索、所有櫃內現洋鈔票五百餘元、一併劫去、嗣由爲首之盜匪令一盜出外喚進上樓、至首飾房內、將珠鐲金銀首飾、搜劫無遺、共約值八千餘元、盜等得贓後、將店員驅至樓上室內、用鎖鎖禁、從容走出而去、嗣由該店主鄭佐卿・經理俞瑞臣・聞訊趕來、檢得共計被刦約有九千餘元之譜、當以遭此巨刦、慨嘆不已、除呈報二區公安局請爲嚴緝、務獲賍盜、以維損失外、並通知各當戶、約期清理云、

劉斌張毅兩烈士追悼會明日舉行

劉斌・張毅(即君毅)二烈士、均爲前南洋大學學生、國民黨黨員、四月淸黨後、工作異常努力、致爲反動派所忌、劉君於九月三十日被共產黨狙殺於南洋大學之側、張君被黨內假革命份子陳葵・楊虎・因嫉謀害、該校三區十二分部全體黨員、及全體學生、對於劉張二烈士、非常悲慎、定於明日(即本月十日)上午十時、在該校大會堂開追悼大會、各界輓聯及花圈、望於十日前送至該校、並希屆時派代表參加云、

金同勳傷勢沉重

曹家渡槍傷長順公司經理金同勳一案、已誌昨報、並聞金同勳傷勢頗爲沉重、左胸子彈、雖已取出、惟流血過多、必須靜心療養、六區署長李維漢、昨日親往海格路紅十字會醫院慰問受傷情形、一面令飭所屬各分所將兇手嚴加協緝、

謀官不成懸樑自盡

寓居吳淞蘊藻浜橋西首胡家宅之孟金富、向在張華浜滬寗鐵路機廠爲鋼匠、月得薪工洋四十餘元、數年以來、稍有千餘元、詎金富近來欲思做官、因此經某某介紹、說充禁烟分所長、計耗去洋千餘元、不料事仍未成、致夫婦間發生口角、其妻因憤恨於前日回歸常州母家、金富於昨午歸家午餐、突然思得數年心血、一旦化成烏有、妻亦因歎齒而去、愈思愈怨、氣恨塡胸、竟致懸樑自殺、迨鄰右得悉往救、已經不及、當經友人趕赴常州、報知其妻、立即來淞、撫屍痛哭不已、刻經親友等到場、帮同購辦衣棺收殮、

▲倘有本埠新聞轉入後頁

本埠新聞二

◉上海秋季大賽第三日預測

▲㈣買克和佛(Mark Over)於第一日勝克脫令賽後忽面腿有損傷恐今日之第八次大香檳賽不能起步云

▲第一次、一哩四分之一、㈠灰鐵克勞夫(Wheatcroft)㈡反埃發拉(Firefly)㈢白司脫吐(Burter II)

▲第二次、九法郎、㈠夏克勞夫(Howecroft)㈡波息司(Perseus)

▲第三次、九法郎、㈠笨男(Bunny)㈡開牌(Khyber)㈢拉里亨(Lalebam)㈣開馬利(Kilmory)

▲第四次、一哩、㈠會司登派克(Western Park)㈡業師(Nith)㈢克令貝(Climpy)

▲第五次、七法郎、㈠雪特立克(Cedric)㈡克老色(Clutha)㈢畢而格林報(Pilgrim Boy)

▲第六次、一哩四分之一、㈠麥及克(Magic)㈡白落多(Blotto)㈢托別克鐵(Tabbycat)

▲第七次、一哩、㈠潑鐵(Pat)㈡新昌南鐵遮(Cinchona Tree)㈢地拜羅(The Sparrow)

▲第八次、一哩四分之一、大香檳賽、㈠楊皮克(Young Bill)㈡葛蘭羅司(Glenluce)㈢快鐵衣夫(Quiet Eve)

▲第九次、一哩、㈠潑拉特(Pride)㈡白辣克白雷(Black and Blae)㈢鮮反廢(Sea Pheasant)

▲第十次、一哩、㈠金亞夫哈子(King of Hearts)㈡亞蒙地(Ormonde)㈢蒙立鐵衣夫(Moonlit Eve)

▲第十一次、一哩、㈠葛蘭老爺(Glen Roy)㈡麥克倍司(MacBeth)㈢鵬闊(Ben d'Or)

◉昨日上海秋賽第二日之成績

▲第一次、(路程)一哩、頭馬勝二乘、二馬勝三乘、(時間)二分八秒

馬名	騎師	負重	獨贏	馬位
㈠潑令司亞夫華辣司 Prince of Warriors	吼達	一六八	五五五	六八〇
㈡福羅司普魯華 Froth Blower	泡羅克司	一四七	三三	六三
㈢會姆司培 Wemyss Bay	麥根	一四七	四九	七三
共二十四馬起步	共計		[illegible]	[illegible]

(獨贏)十七元六角、(馬位)㈠十元五角、㈡六十一元、㈢五十三元三角、

(搖彩)㈠六五四號、㈡三八號、㈢六四號、搖出而未中者一〇九〇、二〇六、五〇六、九七四、八六二、九〇〇、三四〇、一〇八一、二九九、七〇六、四七〇、四九二、三六〇、九七三、一四六、四二〇、一〇九一、

▲第二次、(路程)一哩四分之一、頭馬勝三乘、二馬勝半乘、(時間)二分四十秒一線、

(四馬)馬皮狄克Moby Dick、(五馬)軋令克老夫Glencroft

馬名	騎師	負重	獨贏	馬位
㈠開而媽來 Kilmory	泡鐵亨	一三三	一六一	三三六
㈡潘息司 Perseus	吼達	一三三	三三〇	四三五
㈢白男 Bunny	美登	一四九	四六六	六六八
共九匹馬起步	共計		[illegible]	[illegible]

(獨贏)十五元七角、(馬位)㈠八元、㈡十二元九角、㈢十一元、

(搖彩)㈠一一三號、㈡八四六號、㈢五八一號、搖出而未中者一〇〇七、三二八、六五三、七四、六七六、二五八、

▲第三次、(路程)一哩四分之一、頭馬勝大半乘、二馬勝半乘、(時間)二分四四秒二線、

(四馬)拉去鐵利Larch Tree、(五馬)會司登馬Western Moor、

馬名	騎師	負重	獨贏	馬位
㈠來喬好司 Red Joss House	泡落克	一四	九三	九九
㈡阿台兒飛 Adelphi	亨特生	一四〇	九三	九六
㈢佛力司抱愛 Frisco Boy	恩卡納沙	一四七	四九	三二〇
共十四馬起步	共計		[illegible]	[illegible]

(獨贏)二十一元一角、(馬位)㈠八元九角、㈡九元一角、㈢十一元二角、

(搖彩)㈠一一九號、㈡七八七號、㈢二五二號、搖出而未中者七一二、二四八、一一三、六四七、九七九、一一〇〇、二五〇、

▲第四次、(路程)一哩、頭馬勝五乘、二馬勝五乘、(時間)二分五秒三線、

(四馬)開兒佛拉Kalfalle、(五馬)白雪拉脫Busy light

馬名	騎師	負重	獨贏	馬位
㈠會定衣夫 Wedding Eve	泡鐵亨	[illegible]	[illegible]	[illegible]
㈡柏脫 Pat	白蘭	[illegible]	[illegible]	[illegible]
㈢申巧南鐵利 Cinchona Tree	美登	[illegible]	[illegible]	[illegible]
共八匹馬起步	共計		[illegible]	[illegible]

(獨贏)八元六角、(馬位)㈠六元一角、㈡八元二角、㈢十一元三角、

(搖彩)㈠二五八號、㈡一〇四六號、㈢八二二號、搖出而未中者二四二、一六一、七八三、五〇四、六、

▲第五次、(路程)一哩四分之一、頭馬勝一乘半、二馬勝二乘、(時間)二分三九秒一線、

(四馬)軋色瀾Geyserland、(五馬)玻兒格來抱愛Pilgrim Boy、

馬名	騎師	負重	獨贏	馬位
㈠褂得衣夫 Quiet Eve	泡鐵亨	[illegible]	[illegible]	[illegible]
㈡却力衣夫 Chilly Eve	道勒司	[illegible]	[illegible]	[illegible]
㈢反法拉 Firefly	美登	[illegible]	[illegible]	[illegible]
共十五匹馬起步	共計		[illegible]	[illegible]

(獨贏)二十三元二角、(馬位)㈠六元五角、㈡十六元一角、㈢五元八角、

(搖彩)㈠一九二號、㈡一〇八一號、㈢二四四號、搖出而未中者、九八八、七二一、三二一、一〇四六、三九八、一一三八、三二一五、七七四、二三〇、七六三、八二五、五八、

▲第六次、(路程)一哩半、頭馬勝三乘、二馬勝三乘、(時間)三分十五秒、

(四馬)會脫好克White Hawk(五馬)歐倫Eiran

馬名	騎師	負重	獨贏	馬位
㈠却可兒 Charcoal	美登	[illegible]	[illegible]	[illegible]
㈡灰脫克老夫 Wheatcroft	白里納	[illegible]	[illegible]	[illegible]
㈢好克老夫 Howecroft	亨特生	[illegible]	[illegible]	[illegible]
共六匹馬起步	共計		[illegible]	[illegible]

(獨贏)四十四元五角、(馬位)㈠五元八角、㈡五元一角、㈢七元二角、

(搖彩)㈠四三一號、㈡一七〇五號、㈢一一五七號、搖出而未中者、五三三五、一六六一、一三七三、

(四馬)會脫羅哥麥來Waffle Rosemary、(五馬)姆法來名果The Flamingo

▲第七次、(路程)一哩四分之三、搖會馬要立治賽、頭馬勝三乘、二馬勝一乘半、(時間)三分五二秒二線、

馬名	騎師	負重	獨贏	馬位
㈠白白來及克 Bubbly Jock	恩卡納沙	[illegible]	[illegible]	[illegible]
㈡白來克恩特白來 Black and Blae	麥透	[illegible]	[illegible]	[illegible]
㈢派立特 Pride	白蘭	[illegible]	[illegible]	[illegible]
共十匹馬起步	共計		[illegible]	[illegible]

(獨贏)九十五元三角、(馬位)㈠二十一元三角、㈡十七元、㈢八元七角、

(搖彩)㈠六九五號、㈡一二一九號、㈢一四七〇號、搖出而未中者、九六七、一五〇、七〇三、五一一、一六、一二四一、八八六、

▲第八次、(路程)一哩四分之一、頭馬勝小半馬頭、二馬勝小半馬頭、(時間)二分四二秒二線、

(四馬)溫脫衣夫Winter Eve(五馬)地白開埃The Buckeye

馬名	騎師	負重	獨贏	馬位
㈠反司東 Firestone	美登	[illegible]	[illegible]	[illegible]
㈡白司脫第二 Buster II	康皮而	[illegible]	[illegible]	[illegible]
㈢門度軋令 Meadowgreen	恩卡納沙	[illegible]	[illegible]	[illegible]
共九匹馬起步	共計		[illegible]	[illegible]

(獨贏)十四元四角、(馬位)㈠七元四角、㈡十五元二角、㈢十七元、

(搖彩)㈠一二〇六號、㈡一三二號、㈢一八七號、搖出而未中者、一六八九、六五四、一五九七、九二五、一〇一一、一七三七、

▲第九次、(路程)七法郎、頭馬勝二乘、二馬勝大半乘、(時間)一分四七秒〇線、

(四馬)背刀客Beattock(五馬)西的拉脫Bretty light

馬名	騎師	負重	獨贏	馬位
㈠維脫洛克 Veterock	沙格孫夫	[illegible]	[illegible]	[illegible]
㈡納司 Nith	恩卡納沙	[illegible]	[illegible]	[illegible]
㈢戈登 Gordon	鄧賽飛	[illegible]	[illegible]	[illegible]
共十七匹馬起步	共計		[illegible]	[illegible]

(獨贏)三十七元六角、(馬位)㈠十二元六角、㈡十三元九角、㈢四十四元七角、

(搖彩)㈠一〇一八號、㈡八七八號、㈢一七六九號、搖出而未中者、一五四九、一八四、一二七九、一二三九、一四三四、九七〇、五、一〇六四、一四六九、一九九、七三〇、一七五二、八二二、一〇八、

▲第十次、(路程)一哩四分之一、頭馬勝數乘、二馬勝半乘、(時間)二分三七秒三線、

(四馬)地司納克塔The Snake Bird(五馬)喬其George

馬名	騎師	負重	獨贏	馬位
㈠愛力脫塔 Elliot Bay	美登	[illegible]	[illegible]	[illegible]
㈡蒙力脫衣夫 Moonlit Eve	泡鐵亨	[illegible]	[illegible]	[illegible]
㈢龐尼蘇格蘭 Bonnie Scotland	道勒司	[illegible]	[illegible]	[illegible]
共六匹馬起步	共計		[illegible]	[illegible]

(獨贏)十四元一角、(馬位)㈠六元九角、㈡十元三角、㈢八元一角、

(搖彩)㈠一五四一號、㈡八一〇號、㈢一九五九號、搖出而未中者、五二一、一九一、一六、六三五、

▲第十一次、(路程)一哩四分之一、頭馬勝一馬頭、二馬勝一馬頭、(時間)二分三六秒三線、

(四馬)卡南亭Canadian(五馬)司比明Spearmint

馬名	騎師	負重	獨贏	馬位
㈠申拉司大利 Sunrise Dahlia	麥透	[illegible]	[illegible]	[illegible]
㈡克利買巧米司 X'mas Chimes	白蘭	[illegible]	[illegible]	[illegible]
㈢平度 Bendor	康皮而	[illegible]	[illegible]	[illegible]
共十二匹馬起步	共計		[illegible]	[illegible]

(獨贏)九十八元五角、(馬位)㈠二十二元二角、㈡九元〇角、㈢十二元〇角、

(搖彩)㈠四三六號、㈡一七三三號、㈢一一二一號、搖出而未中者、一三四三、四〇九、一二八七、一七六八、一八七〇、三〇五、五〇三、一二七九、三八七、

(四馬)利文申Leviathen(五馬)密納沙大Minnesota

甘香適口 能治

三增元 乳白鰵魚肝油

元陽不充 神經衰弱 風濕骨痛 肺勞咳漱 發育遲滯 精血衰枯 各種弱症 其効立見

每瓶壹元貳角五分 民強製藥廠 各大藥房均有出售

福州路三三六 指請爭經理

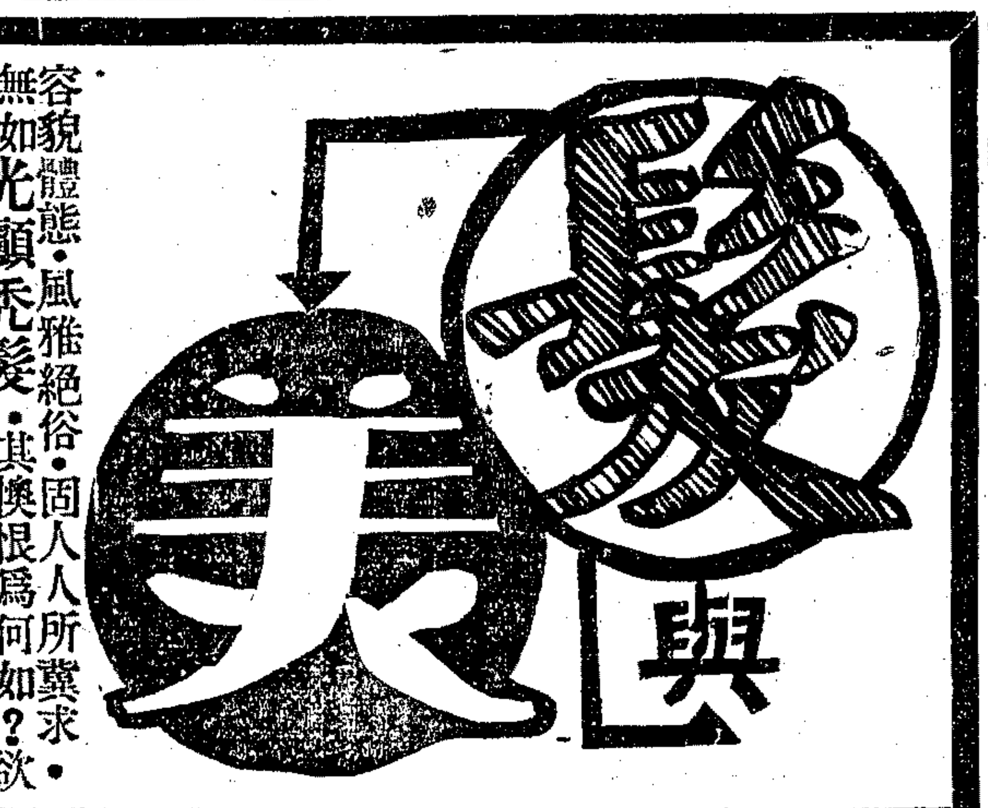

容貌體態・風雅絕俗・固人人所冀求・欲無如光顛禿髮・其懊恨爲何如？欲求脫髮重生・亦屬不難・只要速購羅威公司新出品發髮藥水！每日依法敷用・立見功效・蓋此水能治血虧脫髮・傳染病脫髮・血行障礙・脫髮・頭皮病脫髮・頭皮脂漏脫髮諸症・欲使髮美而翩翩者・其來嘗試！

價目 每瓶二元 每打二十元

總經理 上海三馬路 中法大藥房 各省分行均有代售

◉商團俱樂部香檳公佈

本埠萬國商團俱樂部發行一元香檳券、種種手續及暢銷情形、迭誌本報、茲聞該部本屆售出共計一萬三千八百號、業於昨晚在該部當衆搖彩、將未售出及退回之號珠、當衆揀出、然後傾入銅球搖彩、茲將搖出券號對照馬號、開列於后、以供衆覽、

一潘息司 Perseus 一一〇四一

二托必克 Tobby Cat 七四〇二

三會定衣夫 Wedding Eve 七九八〇

四楊皮兒 Young Bill 一九五八

五買克亞物 Mark Over 一二四六二

六軋令羅司 Glenluce 四八〇四

七柏脫 Pat 一八五

八白來克恩特白來 Black & Blae 六〇一三

九地白郎白林 The Brambling 一三一八一

十拍令司華利 Prince of Wamors 一四二四八

十一甘馬利 Kilmory 一〇四二三

十二雷喬好司 Red Joss House 一一四八四

十三快脫衣夫 Quiet Eve 九二〇六

十四却果而 Charcoal 二二一八

十五白白雷克 Bubbly Jock 一四一八〇

十六反埃司東 Firestone 四〇七八

十七凡脫老克 Veterock 一〇四三五

十八今日第一次 First Qualifying Pony 3rd Day 及格 八〇一〇

十九今日第二次 Second Qualifying Pony 3rd Day 五五九七

二十今日第三次 Third Qualifying Pony 3rd Day 一〇七四三

二十一今日第四次 Fourth Qualifying Pony 3rd Day 四七一

二十二今日第五次 The Field 一三八八七

◉重慶路昨日之刦案

昨日傍晚五時左右、重慶路三五三號門牌、突來六盜、三人執有手槍、刼去鈔洋手飾衣服等約值二千餘元而逸、

◉命案報請相驗兩起

㈠上海地方法院、昨據二十五保十一圖地保顧梯雲報稱、薛家浜仁泰豬食棧、有豬販賴長仁、日前帶一同業徐姓、年約四十餘歲者返行、於昨日午膳、發生急症、面色有變、當去尋趙販、已回江北、及去、則徐姓已死、因無家屬、請爲相驗、㈡又二十四保二十四圖地保謝阿龍報稱、泥渡大興鋸台南陽壁草棚內、死一年約二十餘歲形似兵士模樣之男屍、並無人出認、請驗、午後均經委派檢察官等蒞驗矣、

◉漫畫會常會紀

漫畫會前日(六號)於貝勒路三十一號會所、開第十四次常會、到會者張眉孫・季小波・魯少飛・丁悚・張光宇・葉淺予・王敦慶・張振宇・黃文農、除外埠會員蔡輔丹在寧、胡旭光因病請假外、全體均准時到會、首由丁悚主席致開會辭、報告上屆議案後、開始商議各種問題、關於會務發展、咸有切實之討論、又推張眉孫影刻會徽、王敦慶爲下屆主席、各會員所交新作品、較上次更多、至五時始散、

◉天馬會展覽會開幕後消息

天馬會第八屆美術展覽會、在法租界霞飛路尚賢堂開幕已四日、連日參觀者甚爲踴躍、前日雖風雨時作、仍絡繹不絕、具見該會足以提高民衆欣賞藝術之深趣、各部出品、聞有各會員熱心捐助該會作基金者、如西洋畫部・四八號捉放・一七四號遲暮・一八六號夠網之春・一九九號秋色・二〇四號去思亭・二二七號公園・國畫部・九二號梁花紅鴉・六二號人物・一〇四號歸帆・一三四號竹・等、并聞該會須展期一天、至十三日(星期日)止、在最後二日中、并由各會員、到會席畫以助興云、

◉四達化學社擴充營業

四達化學社爲德國著名化學師柯尼格博士所創辦、現因營業發達、大加擴充、遷至法租界拉都路第二百四十五號至二百四十九號門牌、社長爲倫佛及牛津大學畢業生鄭應君、製造部主任爲李鉅元碩士、營業部主任爲張玉麟碩士、柯尼格博士爲任化學師、該社又新聘化學師多位、設備完美、專營各種化學分析、精製工業原料、代客計劃化學製造及一切顧問事業、對於國內工業無不樂從協助、取價尤屬低廉云、

◉覺社定期舉行游藝會

本埠白克路覺社、定於本月十一日星期五晚、假座寧波同鄉會、舉行游藝大會、節目有姚心蔚社之三簧・韓蘭根君之搭棚戲・及該社社員之新劇・趣劇等、其詳細節目、均刊入節目單、並印有特刊分送來賓、

◉湖社請剿安吉土匪電

浙江省政府何主席暨委員諸公鈞鑒、敝社屢接社員報告、湖屬安吉長興孝豐等縣、地處浙西邊陲、諸山環帶、形勢險惡、向爲盜賊出沒之區、自孫逆戰敗龍潭、潰卒挾械四竄、亦有潛伏於此、兵匪勾結、嘯聚至數千人之衆、以龍山虹溪賓國村九龍寺等處爲窟穴、「吳興縣市鎮如棣溪和平林城橋天平橋等處、皆遭洗劫、綁票之案、先後已有百餘起之多、縣長被擄亦莫知何、匪膽愈大、近且四出招兵、謠言將編成軍隊、添應北軍、駐兵寥寥、無力抵禦、地方居民、惶恐萬分、稍有資產者、相率逃避、市面蕭條、閭閻杌隉、田稻已熟、無人刈穫、不亟設法、剿除後患、更不堪設想、敝社一再開會籌議、惟有仰懇鈞府立派重兵、迅往痛剿、務以神速之法出之、不使聞風他竄、以期綏靖地方、而免波及、不勝惶急待命之至」湖社委員會常務委員陳藹士楊譜笙周由廑庚、

◉印刷所印共產黨書籍之獲究

虹口舉勤路三百十七號門牌大同印刷所、因承印共產黨之機關報(即上海工人報)、被淞滬衛戍司令部諜查隊長婁子雲訪悉、於九月五號、協同哈爾濱捕房包探前往、抄出印板兩塊、將該印刷所股東程洪金・工人何進生・楊根生・拘解臨時法院、諭令押候訊究在案、昨日提審、司令部未曾派員到庭、據程洪金供、承印之工人報、係由賬房倪姓經手、共已印過兩期、第一期印一千張、第二期印一千張、迨第三期稿件送到、因覺得文字不妥、遂未排印等語、何供在該印刷所爲排字工人、報實僅印過兩期、楊供充該所切紙之職、印刷事伊不知情等語、被告等並延律師辯護、謂被告之家屬、業已具呈衛戍司令部、乞恩寬宥、經該部調查明白、並已批示云云、梁推事諭被告三人還押、改期再核、

◉總商會定期開臨時委員會

上海總商會修正之章程、業奉國民政府批准、已誌本報、茲悉該會現因亟待依據新修正之會章、辦理選舉、故定於本月十一日(星期五)下午三時、開臨時委員會、以便討論辦法、昨已分函各委員請准時到會、俾便與議、

◉漢口路產生出席納稅會代表

▲張秉鑫李晴帆二人

漢口路商界聯合會、於前日接上海租界納稅華人會來函、特發通告、召集該路各商號全體大會、於昨晚七時半派員蒞會、推舉代表二人、以期赴納稅華人會參與選舉、茲聞該商會於昨晚開會、到者有徐湘波・張秉鑫・宜世成・呂靜齋・呂樸山・朱邦佑・等百餘人、於七時半振鈴開會、公推呂靜齋主席、毛奇紀錄主席、恭讀孫總理遺囑後、即報告開會宗旨畢、當即經衆推舉張秉鑫・李晴帆・二人出席納稅華人會代表、至本月十二日孫總理誕辰紀念、各商店遵照懸掛黨旗、後即散會、

◉法租界納稅華人會辦理選舉

上海法租界納稅華人會、於昨日下午八時、開理事會議、到者理事吳亮生・貝在榮等十餘人、由理事長程祝蓀主席、報告上屆會議經過、並謂法當局對於本會要求、於本星期五、必有正式答復、可無過慮、惟最關重要者、即本會內務問題、如改選理事、及調查納稅人資格等項、均爲當務之急、請諸君討論、當經李維良・盛世偉・與靜若・童理璋・等主張、以籌集選舉費爲第一問題、次則爲訂定調查期限、以便正式辦理改選、當經議決下列辦法、㈠經費問題、由各理事暫墊、㈡調查改選、以五星期內辦理完竣、㈢一切進行手續、公推童理璋担任、㈣通告界內納稅人除印發調查單外、並登各報廣告、俾衆周知、㈤決定於民國十六年十二月底、會務必須完全解決、次討論上海租界納稅華人會廣告宣佈納稅人姓名、注明爲公共租界、然於法租界方面、是否混合在內、本會亟應函請該會解釋、以免誤會、公決、由文書科函請該會答復、議畢散會、

◉甯波旅滬公學教員聯合會之公憤

甯波旅滬公學教員胡逸農、無端被六十六號西捕毆辱一案、該同鄉會已請託蔡景槐律師、着手辦理、茲聞該會公學教員聯合會、對於此事異常憤激、昨開緊急會議、議決分頭向市黨部及各團體請求援助、一面請蔡成祥王廷傑二律師、協同辦理、王蔡二律師已允義務辦理云、

◉本夫權作狎客之離奇案

現在法租界康悌路一百五十號門牌慶記理髮店內夥友趙阁錫、係嘉善人、已娶歸周氏爲妻、今年二十二歲、向在原籍居住、惟趙有一同事顧志明、亦爲嘉善之西姚鎮人、與趙家相差里許、頗知趙之家世、本年舊曆正月間、顧志明突至趙家誑該氏云、你夫叫我來領你到上海去同住、該氏信以爲眞、且久慕上海繁華、當於正月初七日、隨同顧志明來滬、豈知顧蓄意不良、竟將該氏哄騙至五馬路蘇台旅館寄宿、至十宵之久、於十七日又將該氏押賣於二馬路明興里福興印書局樓上沈姓維妓院內爲娼、期限三年、每年五十元、顧先取去洋一百元、迨趙於正月底返家、見妻已失蹤、詢問諸岳家、而岳家以趙已着人回家、將妻領去、何以反來尋人、心疑趙將妻賣去、遂將趙扭控官廳、竟奉押候圖、旋經承審員知其被冤、諭令保釋、出外尋妻、趙釋出後、遂來滬找尋六越月、毫無影響、本月初、趙於晚間踫從二馬路經過、瞥見其妻在途拉客、狹路相逢、不覺互相呆立、乃隨從之娘姨、猶以爲兩人心悅、遂居間作撮合山、趙亦欲知個中秘密、將本夫之資格暫降而甘作狎客、隨之赴香巢、趙卽以金錢役使娘姨出外購買食物、而向乃妻盤詰、始悉其詳、於是亦不動聲色、照例付給押金而出、遂四出訪尋顧志明、旋在閘北國慶路地方將顧尋見、乃鳴警拘入四區警署、訊來前情、派探會同捕房將趙妻周氏移提到署、申解公安局、經司法科研訊一過、昨奉將一干人移送地方法院訊辦、

◉鉅贓在草堆內尋獲

皖人閔應賓、販米生意、前日午後、與其夥丁子務、乘滬寧火車到滬、在北站下車後、携手提皮箱、至界路候乘電車、詎因事將皮箱略一放手、卽被人竊去、閔乃投滬司捕房報告、派探陸連奎・包探周榮生・等四出偵查、旋在新垃圾橋附近弄中之稻草堆內、發現原贓、並拿獲俞兒甬人俞阿福一名、帶回捕房、檢視箱內、尚有鈔洋七千八百元、昨解臨時法院請究、據俞供係在逃之兩人所竊、並據俞引生到庭、稱俞阿福係我胞姪、由我荐入閘北某衣莊習業、今春戰事起後、不知何往、現始知流爲乞丐、惟其父母皆在原籍、僅此一子、乞恩寬宥云云、梁推事得供、判姑寬判將俞阿福交其叔俞引生具結領去、送歸原籍、贓給失主具領、

◉潘案綁票匪各處徒刑十二年

滬西勞勃生路潘養泰米店主潘守仁之姪潘源、年十二歲、於七月三十一號午間、在該店門首被匪架去、經匪於公平路七百十一號門牌屋內、致函索贖、嗣爲捕房救出、並將綁匪聶大龍等拘解臨時法院、迭次開庭研訊終結、昨日、由熊推事判、聶大龍・王金福・錢二狄子・張二保子・幫助擄人勒贖之所爲、各處一等有期徒刑十二年、褫奪公權全部終身、未決期內羈押日數、准以二日折抵徒刑一日、徐阿裕・謝陳氏・無罪釋放、

◉少婦控請離婚案候傳到被告再訊

蘇州洞庭東山少婦趙瑞珍與丈夫王超森(即王萃清)結褵已屆十載、天生怨耦、九載並未同居、且王另婚徐氏、安居上海城內石駁岸石皮弄三十六號門牌、去年四月間、趙氏來滬、已能與夫同居、惟因本年九月間歸寧之後、遂致不能諒解、趙氏之母與胞弟趙鴻興、先後接得王之書信、據信上書有指趙氏與弟鴻興通姦之情事、並將斥鴻與如禽獸、趙瑞珍接到此兩信、遂以刑事向地方法院刑事起訴王超森之「重婚」及「遺棄」「公然侮辱」、旋經法庭傳訊、以重婚在民國十二年間、而十四年一月一日、曾經大赦、故不起訴、對於遺棄、則原告年富力壯、不患無生活、又不能成立、公然侮辱則爲家庭瑣事、證據方面、尚欠充分、故均以不起訴處分了之、趙瑞珍當以刑事爲法律所裁制、故延胡遠騤律師變更程序、向民事起訴、請求離異及追償生活費銀五千兩、昨由簡推事開庭審理、被告未到、由原告及伊母趙周氏到庭、趙瑞珍供、年二十七歲、吳縣洞庭東山人、現住上海城內縣基路一百六十八號姊家、昔年嫁與王超森、迄今已屆十載、感情不睦、我一直住在洞庭山者九年、丈夫常在上海租屋於石皮弄三十六號、詎丈夫重婚、另娶別婦、據說姓徐、有的說姓潘、我當時未知、直至去年四月十八日到滬始知、而我在滬、晚上則在備婦房內、備擬其苦、今年九月、我父歿後十週年、母親來信、囑我同大姊胞弟同回原籍、洞庭山、遂於八月十八日動身、十九日到家、至二十二日我母接得一信、內中書有「兄弟禽獸」、「姊弟通姦」、同時我弟亦得一信、並誣我爲捲逃、我母氣極、於九月初七日、同我來滬、翌晨七時、到被告家中、詎竟餉我等以閉門羹、裡面的徐氏婦人狂罵辱詬、我母敲門、直至下午三時、未見啟扉、存心拋棄、爲此要求離異、並要求離後之個人生活費銀五千兩等語、趙周氏供、年四十九歲、趙瑞珍是我次女、王超森爲我次婿、今年九月、爲我故夫十週忌辰、我書信寄婿、囑其可否任我女回家、不料並不獲我可否、後因期促、卽寫信與幼子鴻興、囑與兩姊同回、詎王超森竟寄信前來、滿紙污言云云、官以被告未到、不開辯論、諭候再傳、遂退庭、

來函

逕啟者、閱貴報十一月六日本埠新聞欄內、載有欠欵仍須票提兩被告二則、讀之不勝詫異、案緣鄙人於本年五月間、經理東方匯蓄銀公司、據僱員步維賢會計師聲稱、東方銀公司倒閉後、該公司會計師尚有本年正・二・三・三個月薪水洋六百元未領、向法公廨起訴、鄙人當將現欵存入沈永生所設之沈生記紅木店、當由沈永生向公廨保足洋六百元、因事關東方公司債務、並非個人欠欵「毫無逃匿等情」、卽張君錦如亦在滬營業、況亦交足保金、亦無逃逸之必要、於保人亦無賠錢之累、貴報所載於事不符、逃逸等語、關係鄙人名譽、至爲重大、用特專函更正、務請登入貴報、實爲公便、專泐卽頌公安、孔賓華謹啟、十一月六日、通訊處本埠海甯路錢莊會館修能學社、

逕啟者、閱貴報本埠新聞欄內所載、「大東書局印刷所工人二十餘人、因要求改良待遇、於昨日起一致罷工云云」、因所載於事實不符、查敝局全體男女工人一百十餘人、除去一部分臨時所僱用之短期工人及女工等二十餘人、因有他故不克參加外、其餘八十餘名工人、均取一致行動、加入罷工、所謂要求改良待遇等情、亦並無其事、敝局工友罷工理由、乃爲局方强迫減少工資及開除工友所激起、務祈登入來函欄內、更正爲荷、專此敬頌台安、大東書局工會啟、十一月八日、

逕啟者昨日奉上之「工統會召集各工會聯席會議」新聞稿一則、誤將順餘炸油工會列入委員會委員之一、查該會并未當選、相應更正爲荷、此致申報編輯部、工會組織統一委員會宣傳委員會啟、十一月八日、

公布欄

◉江蘇高等法院

▲民庭判決 許硯農等因贖房屋涉訟抗告一案(裁決主文)抗告駁斥抗告費用由抗告人負擔▲倪迪生等與胡楝生爲請求放贖田畝涉訟上訴一案(判決主文)上訴駁回第三審訴訟費用由上訴人負擔

▲刑庭判決 朱子旋詐稱官員詐財上訴一案(判決主文)本案上訴駁斥

▲朱子旋等詐財附帶民訴上訴一案(判決主文)本案上訴駁斥▲殷田氏等强資會利覆判一案(裁決主文)本案發回太倉縣公署覆審

▲批示 吳謹修訴常熟縣公署濫押無辜請令縣速放由狀悉所訴是否屬實候令縣依法辦理附件仰速來廳領回此批▲王叙福鞏稱縣署辦案遲延請令依法判決由狀悉所訴是否屬實候令縣迅行依法辦理此批 以上十一月七號

◉上海地方法院

▲布告 爲布告第一次減價拍賣事查本院執行債權人沈金甫與債務人高桂福因欠欵涉訟一案業將債務人所有後開不動產查封標賣在案現已逾期無人承買合行依照上次價額減去十分之一作爲最低價額茲定於本月二十三日在本院第十號投標本月二十八日開標凡居民人等欲買是項不動產者仰卽遵期開具姓名年齡籍貫住址職業自願出價若干書具密函投入標櫃屆期依法開標以投標人中出價最高者爲得標人該得標人應於卽日繳納標價定銀五分之一餘欵於交產時一次繳定卽由本院給予管業證書倘逾限不納卽以投標人中出價次高者遞補仍照前開程序辦理仰居民人等一體知悉並仰各利害關係人於開標之日一律到場毋得自誤特此佈告 計開 (一)拍賣之標的物二十七保十一圖閘北北梅園路口廣肇路平房二間中出路址間均公用連同隨屋基地(二)物之所在地閘北廣肇路(三)減低價額銀元二百七十元正(四)閱看筆錄之處所本院承發吏呂兆熊 中華民國十六年十一月八日實貼 代行江蘇上海地方法院院長職務鄭毓秀

▲布告 爲布告拍賣事查本院執行債權人趙澄清與債務人龔子耕因抵欵涉訟一案業將債務人所有後開不動產實施查封鑒定最低價額在案茲定於本月二十二日在本院第六號投標本月二十六日開標凡居民人等欲買是項不動產者仰卽遵期開具姓名年齡籍貫住址職業自願出價若干書具密函投入標櫃屆期依法開標以投標人中出價最高者爲得標人該得標人應於卽日繳納標價定銀五分之一餘欵於交產時一次繳定卽由本院給予管業證書倘逾限不納卽以投標人中出價次高者遞補仍照前開程序辦理仰居民人等一體知悉並仰各利害關係人於開標之日一律到場毋得自誤特此佈告 計開 (一)拍賣之標的物上邑二十八保三圖谷字圩第六八九號舊邢戶則田二畝七分正(二)物之所在地虹橋碑寮鄉間(三)最低價額銀洋四百三十元正(四)閱看筆錄之處所本院承發吏呂兆熊(五)對該不動產如有權利關係應於布告後七日內來院聲明 中華民國十六年十一月八日代行江蘇上海地方法院院長職務鄭毓秀

▲民事判決 一件判決蔡鼎記訴郭興餘房租涉訟上訴一案(主文)上訴駁斥第二審訟費由上訴人負擔▲一件判決周林氏與王生榮房租涉訟一案(主文)被告應償還原告租洋一百七十六元訟費由被告負擔▲一件判決徐以桐與高金標等欠租涉訟一案(主文)被告高金標應償還原告房租洋四十八元又小洋十六角發月姚應償還原告房租洋三十二元又小洋十二角發德顯應償還原告房租洋四十八元又小洋十八角劉耀明應償還原告房租洋三十二元又小洋十二角訴訟費用由被告按照欠數比例負擔▲一件判決程秀英與程祥萬主婚權涉訟一案(主文)原告之訴駁斥訴訟費用由原告負擔▲一件判決朱裕祥與朱珍蔭違約涉訟一案(主文)坐落寶邑二十一圖信字圩第四號第二十三坵朱珍蔭戶地二畝二分二釐二毫內東邊一半被告不得耕種訟費由被告負擔▲一件判決談癸氏與王福興欠款涉訟一案(主文)前於本年九月二十日發給聲字第一二六號支付命令應予維持訟費由被告負擔▲一件判決徐益三與任曉山欵項涉訟一案(主文)被告應償還原告規銀二十七兩大洋四十元原告其餘之訴駁斥訟費由原告負擔三分之二被告負擔三分之一▲一件判決徐國氏與徐寶森醫藥費涉訟一案(主文)被告應償還原告大洋九十九元四角三分一厘其他之訴駁斥訴訟費用由原告負擔十分之三被告負擔十分之七▲一件判決顧麒良與蔡長慶欠款涉訟上訴一案(主文)上訴駁斥第二審訟費由上訴人負擔▲一件判決周寶華因借款涉訟聲請回復原狀一案(主文)本案維持本院本年八月三十日之判決聲請回復原狀後之費用由被告負擔▲一件判決陳謝氏與馬根寶等賠償損失涉訟一案(主文)馬根寶應賠償陳謝氏洋八百元訟費由馬根寶顧命根負擔

▲公示送達(全文在本院揭示場公佈) 一件判決葉成煥與倪祥生因租欵聲請假扣押案件請求金額(一)大洋二百五十元銀五百十九兩二錢債務人所有坐落胡家木橋物華路三十五號房屋一所及微記營造廠內之木料關於前記請求金額範圍內應行假扣押以備淸償但債務人若提供前記請求金額以爲擔保得聲請將假扣押停止或撤銷之右仰被告倪祥生知照▲一件葉成煥與倪祥生因租欵案件本院定於十二月五日下午一時爲公開審理日期除選任律師張恩灝爲該被告倪祥生特別代理人外仰該被告遵期到院辯論毋自延誤特此公示送達右仰被告倪祥生知照▲一件張子梅與倪祥生因抵欵涉訟案件本院定於十一月廿八日下午二時爲公開審理日期除選任律師席裕昌爲該被告倪祥生特別代理人外仰該被告遵期到院辯論毋自延誤特此公示送達右仰被告倪祥生知照▲一件匯大木號與馮厚餘因貨欵涉訟案件本院定於十一月廿八日上午十時爲公開審理日期除選任金子廉律師爲該被告馮厚餘特別代理人外仰該被告遵期到院辯論毋自延誤特此公示送達右仰被告馮厚餘知照

▲民事批示 一件費新露聲明已另案起訴請求暫緩執行由狀悉查張新記所有房屋金德銘記受抵在先胡蔡氏受抵在後立有抵押據可證金德銘記對於資得金有優先淸償之權利該債務人雖已另案起訴要不能妨止本案執行惟將來拍賣得價准予暫扣以使分配仰即知照所請暫緩執行之處礙難照准此批▲一件王乃成聲請執行由狀悉查此案和解筆錄朱培初固有交表銀之義務惟張沁泉等聲請執行由狀悉仰候飭傳訊追此批▲一件張梧根聲請查封由狀悉已飭現時尚未到期所請暫從緩議此批▲一件張國樑聲請標賣由狀悉已飭訊追矣所請查封之處暫從緩議此批▲一件曾顧濤陳明情形請繼續執行由狀悉候價拍賣矣仰即知照此批▲一件鄭奎聲明損失請發給憑證由狀悉查此案傳訊追此批▲一件李與洲請批未發還所請發給憑證之處應從緩議照單一紙存此批▲一件楊武英聲請强制執行由狀悉查此准銷案由狀悉候查明核奪此批▲一件案業經決尚未確定所請暫從緩議此批 以上十一月八日

◉上海臨時法院

▲批示 一件繁明遺失租契請求備案由狀悉姑准備案以供稽考此批

▲刑事判決 一件潘鴻源訴韓大龍王金福錢二狄子張二保子徐阿裕謝陳氏等擄人勒贖一案(主文)韓大龍擄人勒贖之所爲處一等有期徒刑十二年褫奪公權全部終身未決期內羈押日數准以二日抵徒刑一日王金福帮助擄人勒贖之所爲處一等有期徒刑十二年褫奪公權全部終身未決期內羈押日數准以二日抵徒刑一日錢二狄子帮助擄人勒贖之所爲處一等有期徒刑十二年褫奪公權全部終身未決期內羈押日數准以二日抵徒刑一日張二保子帮助擄人勒贖之所爲處一等有期徒刑十二年褫奪公權全部終身未決期內羈押日數准以二日抵徒刑一日徐阿裕謝陳氏均無罪▲一件陳阿六訴林阿鄉强盜未遂一案(主文)林阿鄉强盜未遂之所爲處四等有期徒刑二年褫奪公權全部終身未決期內羈押日數准以二日抵徒刑一日

◉上海臨時法院上訴院

▲刑事判決 一件判決王文林竊盜一案(十一月二日判決)(主文)上訴駁回王文林未決期內羈押日數以二日抵徒刑一日▲一件判決劉杏生殺人未遂上訴一案(主文)上訴駁回

▲批示 一件批劉韓氏爲其夫劉金榮呈請易科罰金由狀悉查劉金榮判決時抗不到案茲其妻劉韓氏爲之呈請易科罰金殊屬不合候劉金榮到案後再予審核此批 以上十一月八日

中國國民黨政綱

對內政策第六條 確定人民有集會結社言論出版居住信仰之完全自由

對內政策第四條 實行普通選舉廢除以資產爲標準之階級選舉

對內政策第七第八條 嚴定田賦地稅之法定額禁止一切額外徵收如釐金等類當一切廢絕之

對內政策第十二條 於法律上經濟上教育上社會上確認男女平等之原則助進女權之發展

對內政策第九條 清查戶口整理耕地調正糧食之產銷以謀民食之均足

中國國民黨上海特別市黨部宣傳部

⊙蔣介石之居處

世人但知蔣介石先生籍隸浙江奉化縣。而鮮有知其昔時究住該縣何鄉者。昨據余戚陳身修君。（奉化人）談及蔣之老宅。在距奉化縣城約四十里之溪口地方。宅前左右有山。遙爲環繞。峯巒凡九。逶迤起伏。風景奇險。迷信堪輿者。遂謂該地係絕好風水。故有偉人出世云。（沈瘦石）

⊙匪窟生還記 李劍虹

上月初。予忝長西北軍軍旅要職。二十四日特派軍醫長顧修綸李員四人。赴淮工作。詎於中途。顧君忽遭匪架。昨幸脫險歸來。爲予報告匪窟情形甚詳。爰抽暇遂述於次。藉告北渡之旅客。知所戒備焉。

由京江至淮城。計約四百里。小輪兩宵即可達。維時適國軍大舉繼續北渡。汽輪多被封差。顧君等乃改乘郵船以行。（如江南之航班專以傳送郵件者）越兩宿。抵高郵。再進擬至寶應泊。舟抵劉家堡附近。兩岸蘆葦。高可沒人。時正斜陽殘照。秋深風冷。人寂村荒。忽嗜笛一聲。有二舟自蘆中飛划而出。喝令郵航停駛。舟子知遇盜。正驚惶無措間。匪舟已駛近。黨徒七八人。均手執盒子砲。飛躍而上。衆客俱心驚膽碎。欲避不能。欲遁不可。祇有束手待斃而已。匪衆入艙。以槍口逐一對乘客厲聲恫詢始末。衆皆惝惘而答。及顧君。顧固吳中人。書生膽弱。一見魂喪。恐將不利於己。乃詭言陳姓。而至寶應者。匪曰善。寶應陳公子。固早已聞名也。請入予艙坐。顧駭極。欲置辯已被另二匪反縛牽之下。末詢及一髭者。（爲寶應縣第二科科長）曰姓李。而匪則誤聽爲劉。亟點首曰。佳極。寶縣劉老。予亦習聞爲巨富。茲幷請入坐。言已。以槍口對李老頷。脅之自入艙。（按寶應有四大富室。爲朱劉陳王。今顧李二氏所言。適與脗合。致被匪注意）匪既挾顧李二氏行。即向蘆叢疾駛而去。約二里。達陸地。舍舟而行。四周皆蘆葦。由徑如羊腸。行約里許。豁然一廣湖臨前。匪衆復引之登一小艇。踰湖達對岸。則見沿岸船艇環列如蟻密。每船之船外。均有赳赳者持槍而守。望之出進皆有口號始放行。是即匪窟所在也。時已入晚。暮色蒼茫。數匪乃引之登一巨舟。舟中一匪首。巍然危坐。衆匪皆稱爲李營長。匪首見顧李二人入。即延之入座。先詢顧。答至赴寶應謀職業者。繼詢李。曰予爲寶縣一小學苦教員也。家貧如洗。安得有鉅欵。詢畢。立命役進晚膳。饌極豐美。羅列滿桌。魚肉而外。更有應時之江北河蟹。顧顧等憂心若搗。雖珍羞盈前。亦不能舉箸下咽矣。傍夜匪首令顧等居後艙。一匪坐外監望之。顧初心殊惴惴。嗣見並無加害舉動。始稍安。是時忽鄰船來一麗姝。作靚裝。年可十六七。睨顧君微笑附耳曰。君毋恐。予亦良家女。其速告吾詳細來歷。予當爲君設法釋出也。顧君初猶忸怩不敢述。繼察其言。並無惡意。乃侃侃爲之道身世。女聞言感然。若不勝憐惜者。曰今宵屈一宿。明晨必使君安然歸也。言已。翩然而去。顧奇之。翌日匪卒入。詢適來麗姝爲何人。曰。此李營長新娶之姨太太也。而予等咸稱之曰夏小姐。小姐係江寧籍。家頗富有。伶俐知書。上月某日適氾水某氏。妝奩甚豐。寶轎係舟載。經某處適被吾部偵察。出而擄劫。票價待贖。詎氏家屬膽怯不敢來。營長誕其美。遂納爲妾云。翌晨。朝暾甫上。即有二匪卒入曰。韓團長請二君往見。顧李聞言股慄不已隨行。登一巨舶艙中。一大漢布袍皂褂。口操北音。面容和藹。蓋即匪魁韓某也。見顧李二人至執禮甚恭。曰。此事情今晨始由部下來報告。致勞君等飽受一夕虛驚。茲察君等言狀。確係受冤。良深抱歉。君等來此。路中如有損失。儘請實告。予當立爲追辦。二人皆曰否否。（其實顧君途中曾被匪卒搜去鈔票十餘元及武裝帶一根但此時亦不敢稟告蓋恐招怨尤也）匪魁又顧顧君曰。此行將胡往。曰。將之寶應。曰川資有無。曰無。匪魁乃出銀餅二枚授之。曰。區區此數。不足云儀。不過聊壯行色耳。顧君驚恐之餘。忽受厚惠。喜出望外。亟謝而納諸懷。匪魁繼又曰。予等本亦軍伍中人。因窮途無歸。乃出而爲此生涯。君等皆書生鬥識。前途無量。此去各處。尚希多爲方便。言已。躬送之河干。復命二嘍卒盪扁舟。護顧李二人出。迂汊紛歧。曲折迷離。細辨已非原路。達大河。復易郵船而上。顧李見已脫虎口。驚心始定。乃相與喟然。始知今日得以安然出險者。皆昨夕彼姝一番蓮舌有以致之也。感禱不已。虎窟餘生。瀕險化夷。顧予誠幸運哉。

⊙蔣朱出殯瑣記 夢熊

▲靈堂一瞥 六日爲東區救火會蔣烈士及淘沙場第五保衞支團朱烈士聯合出殯之期。事前已接得各鄉鎭救火會及滬南北各保衞支團全體參加執紼之訊。預料此次出殯。決爲空前之盛舉。爰偕知友柳聲。驅車直達小南門救火聯合會。投刺請謁靈堂。蒙楊書記接見。並授以黃花黑紗等物。我等遂一變爲入幕之賓。靈堂位聯會之中央。中懸蔣君遺像。英氣勃勃。令人起敬。外圍白綾素幃。銀燭高燒。氣象殊爲悲壯。階前每逾數分鐘。即見銅帽戎服之健兒。排列行禮。計到蘇州無錫崑山眞茹松江青浦常州吳淞漕河涇等隊。俱各帽服族新。容態嚴肅。觀畢復至喬家浜團總部謁朱。又蒙俞副官接見。導觀血衣亭。計藍條白底之衫褲一套。青灰方格紗呢長衫一件。血迹斑斑。觸眼生悲。令人不忍卒視。繼謁靈堂。堂設大廳。僅懸白幕。幕前小像高供。狀至淒滿。以較蔣氏。頗形見絀。然而一則爲暴捐軀。一則急公喪身。之二人者。皆千古不朽矣。

▲殯儀一斑 殯儀亘長三里之遙。六七千之衆。一切舊俗。如僧尼清音之屬。盡擯除不用。惟見逐隊追接。盡是荷槍實彈之健兒。及銅帽戎服之壯士。氣槪堂皇。整齊威肅。尤以浦東第一團一百六十人之步伐。及蘇州救火聯合會衣帽之整潔。爲各隊冠。蔣烈士靈柩。置在東區救火會之Hudson救火車上。朱烈士靈輀。則置於一運貨汽車上。上蓋國徽。旁立戎裝荷槍之團員十二人。以護此爲公捨身之英靈。又有女學生一隊。一律青衫青裙。洵爲佳觀。匾額輓對無數。臨風招展。亦呈奇趣。更難得者。英工部局亦遣西人率隊員躬送如儀。二靈有知。當亦含笑於地下也。

⊙光華大學交誼會記 吉誠

四日。與中華歌舞學校學生劉小娥歐笑鳳涂來諸君。自精美晚餐歸校。門首値王汝嘉葉伯華諸君。而王琴仙慕仙姊妹並姚庭芳蔡致和諸女士。咸盛裝坐車中。伯華囑余共車。謂蝴蝶歌舞社將有三處表演。盍同往參觀乎。諾之。待汝嘉與宣剛葉彖吾李璎三君登車。遂風馳電逐以行。初抵大夏大學。表演二折。復至甯波同鄉會。參加中華職業學校同會。迨十時半始赴光華大學之交誼會焉。此次交誼會。係該校壬申級所發起。籌備殊見美滿。余自光華新校落成後。屢存參觀之念。卒以事冗未果。是晚抵校雖已中夜。然燈光閃爍中猶得一覩其壯麗宏偉之新校舍。友人馮保年保常昆仲。並張關林朱宗伯諸君。殷勤招待入會客室。小坐片時。即赴會場。一堂濟濟。時聞歡聲。余至時已晚。游藝中多未見者。其得覩全豹者。有㈠葉承疇宗伯兩君之「一時難堪愛人。」「脫胎自「一對愛人。」」表演滑稽突梯。裝束更見奇特。一舉一動。在在發笑。近代滑稽人材也。㈡汪英碩君之「獨腳戲」。表演殊多 有「天女散花」「拷打寇承御」等折。裝束作一滑稽舞。居然滿頭鮮花。裸臂赤足。「拷打寇承御」時。分蘇州劉妃、甯波陳琳、揚州寇承御、浦東郭槐四角。以一人兼演。口吻各不相混。大非易事。全場時聞掌聲。意中事也。㈢家庭歌舞社之「麻雀與小孩」。小麻雀多至三人。小孩則爲一男孩。所歌頗合音節。家庭娛樂有斯成績。深爲老友周君慶也。（老友周君亦發起人之一）。㈣蝴蝶歌舞社所表演者有二折。王琴仙女士歌春朝曲。流利悅耳。與職校同樂會中蔡致和女士所歌不相上下。王慕仙姚庭芳蔡致和三女士之「大覺悟」。（即「麻雀與小孩」）。與「家庭」所演者不同。奏樂者人較多。故音樂殊嘹亮。慕仙之小孩。服旗袍作女裝。庭芳之老麻雀。舞衣朱紅。致和之小雀。全身白雪。胸際頭部俱園鑽飾。光耀奪目。舞姿亦稱美妙。曲終舞止。全場掌聲盈耳。歷久不散。

聞下星期五。該校復有一盛大之游藝會。表演者多滬上名人。有請黎明暉女士表演之訊。惟錦暉先生患恙。不識屆時能使該校同學。一飽耳福否。

藝林

⊙丁卯秋興四首聊寫所懷用養時晦 曹夢魚

容易秋風又一年。盧當飄雨雨如烟。靜中生活愁能結。少日歡娛未圓。食武昌魚嗟腹負。盼揚州鶴笑腰纏。敢防戶索希君子。生是閒人合聽天。

敝裘羸馬出都門。回首金陵日又昏。豈爲鱸蓴歸瀨闕。不堪荊棘滿中原。恩讎兩字誰能濟。功利之間未足論。冠蓋京華休問訊。縱非憔悴也消魂。

幾人不爲稻粱謀。眷念時艱百感投。九尺曹交仍食粟。五朝馮道詎知羞。英雄幾輩歸屠狗。冠帶頻年戲沐猴。我亦頗深憂世感。只愁同器亂薰蕕。

世事年來百怪呈。何妨我馬還驢生。故人招作山中隱。而我方談紙上兵。鳥渡夕陽仍夏口。樹翻殘月又秋聲。白雲蒼狗渾虛幻。杜老酸吟句自成。

⊙湖上雜詩 薛鳳平

東南霸氣未全消。壯士張弓射怒潮。十六年來成敗事。箭聲哀怨雨蕭蕭。（錢王祠）

月照蠶眉映水寒。將星來去兩無端。胭風血雨尋常事。化作殘荷不忍看。（三潭印月是彭剛直退休處）

佳城萬樹鬱葱葱。多少湖山入眼中。陵谷千年無變易。主人又築忘憂宮。（劉莊主人新營生壙瑰麗無比）

本是梅花封後身。烟波紅日兩相親。歸舟猶戴綠霞氣。影裡青山畫裡人。

⊙記美國之中華歌舞團（下） 雁冰

聞中華歌劇團。最先出演。在支加哥之華僑區域。一般僑商及中國學生。多嗜聆之。其後受開羅戲院之聘。登臺奏藝。約有一月。繼復往紐約等處。今聞又往第屆洛城。將轉入勞斯安奇矣。該團在美。游行無定。而所至亦居然受美人歡迎。其唱詞多用英文。故聞者均能領略。其名中華歌劇團者。考其實際。所演之劇。並非如我華常見之新舊戲曲。祇以演員全體盡爲中國人。故得名耳。然中國人在美。組織劇團。奔走演唱。事屬鮮有。固不可以不記也。

頑童輟學 棺內亡身

鹽城王姓兒。昨日午後至塾讀書。入夜未歸。闔家偵騎四出。杳無下落。翌晨。忽於鄰近廟內。發現兒之書包。擱置棺旁。即將空棺啓視。兒果死其中。緣王平兒時畏於到塾。想此日恐被人尋着。致匿入棺內。棺蓋因吸力重過。無力推開。遂悶死耳。（徐小庭）

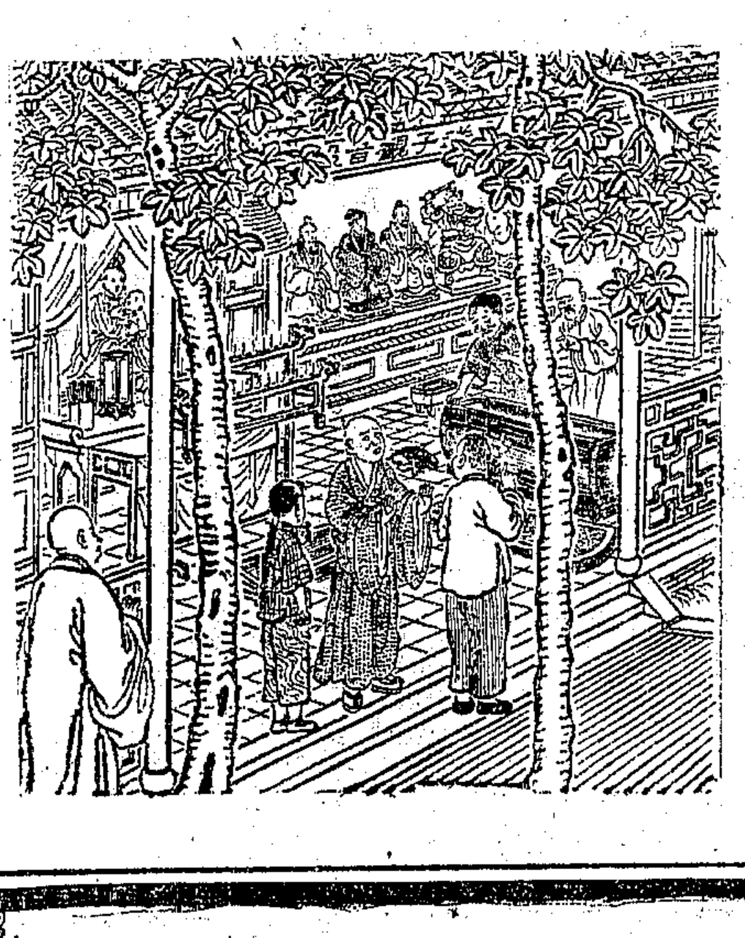

⊙人間地獄（續）〔二〕 天笑

第七十八回 新巢待築翠袖出牢籠 故壘重尋紅妝投陷阱

蓮孫道。。那自然不會錯的了。。不過像白蓮花老三這樣的走出來。。也瞞不過你。。他的背後。。有一個程大少。。他有了抱腰的人。。然後敢走。。琴韵從前我常到三馬路去。。知道他的客人很少。。不及秋波的多。。不知道背後有人沒人。。倘然背後沒有人。。像你們的愛媛等三人。。那就很危險的了。。楚館老五道。。客人倒不在乎多少。。只要靠得住。。靠不住的客人。。幾百個也不中用。。靠得住的客人。。一個也就足彀了。。琴韵背後的人。。我也打聽得明明白白。。只怕比了白蓮花還要靠得住。。蓮孫道。。眞的嗎。。你告訴我是誰。。楚館老五道。。你常在三馬路走動的。。他們幾個客人。。你大槪總有點知道。。蓮孫道。。你這話眞越說越笑話了。。我又不是他們那裏的老板。。怎麼知道他們的客人。。就是老板。。也一本賬簿上。。有幾百戶客人。。那裏弄得清楚。。也許是琴韵新做的要好客人。。我那裏會知道。。楚館老五道。。也是惋春老四那裏的一戶老客人。。便是那位張二少。。很幫琴韵的忙。。蓮孫道。。那一位張二少。。不是走起路來。。脚有點兒毛病的嗎。。楚館老五點頭道。。正是這位張二少。。他是湖州人。。也是湖州的一位富翁闊。。有人說他是一位革命黨。。他本來家產頗富。。因爲做了革命黨。。自己情願把家產供給革命黨用。。現在的家產。。已經差不多了。。我想這位張二少。。實在是一個戇大。。做革命黨有啥好處。。却情情願願把家產傾盡。。三少。。你倒講點我聽聽。。蓮孫道。。革命自然有好處。。從前是個專制時代。。有一個皇帝。。要壓制百姓。。自從革命以後。。便不再有皇帝。。一切都由百姓自己做主了。。不是從前經過一番革命。。現在也不會改成民國時代。。楚館老五道。。民國時代也已經有了七八年了。。到底有啥好處。。我也奪頭弄弗明白。。不過男人少了一條辮子。。難道爲了一條辮子。。便這樣大動干戈。。像張二少情願把家產傾盡。。還有許多人性命都送掉的呢。。蓮孫道。。這種國家大事。。你們女人是不大明白的。。革了命以後。。自然凡百事情。。漸漸兒的改良。。一下子那裏就會好呢。。我現在不給你談革命事。。你且把張二少如何幫琴韵的忙。。告訴我聽聽。。怎麼琴韵却是到儲生値儲二少那裏去。。惋春老四對於這件事。。却如何對付呢。。

此頁報紙印有佛號 諸君閱報至此請虔誦南無阿彌陀佛 或百遍 或千遍 或十遍 當獲現世十種功德

㈠一常爲諸天大力神將。不可稱數。隱形守護。
㈡常爲二十五諸大菩薩之所守護。
㈢常爲諸佛晝夜護念。阿彌陀佛常放光明。攝受此人。
㈣一切惡鬼。若夜叉。若羅刹。皆不能害。一切毒蛇毒龍毒藥悉不能害。
㈤一切火難水難怨賊刀箭牢獄枷鎖橫死枉死。悉皆不受。
㈥先所作罪。皆悉消滅。所殺寃命。彼蒙解脫。更無執對。
㈦夜夢正直。或復夢見阿彌陀佛勝妙色身。
㈧常心歡喜。顏色光澤。氣力充足。所作吉利。
㈨常爲一切世間人民恭敬供養禮拜。猶如敬佛。
㈩命終之時。心無怖畏。正念現前。得見阿彌陀佛及諸菩薩聖衆。手持金臺。接引往生西方淨土。盡未來際。受勝妙樂。
三尼弟子敬啓

喜慶宴會宜用此煙

紅金龍

煙盒紅如錦。煙夯雅似蘭。氤氳呈異彩。四座盡騰歡。

中國南洋兄弟烟草公司出品

NO:B29

百靈補血壯陽片

生殖自療器

安產保胎帶

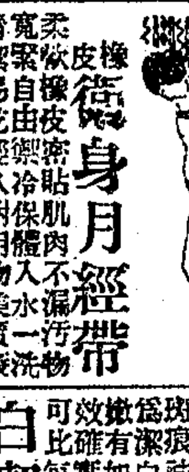

衞身月經帶

節育避毒器

愛神藥膏

小兒衛生方便袋

月經整調水

子宮保溫器

貴妃球

筋骨瘋痛片

特號止咳片

自來奶藥

癧氣自療器

痔瘡治療器

百靈藥社

美容寶鑰

美容丸

白潔素

拔毛藥

生毛藥

白髮藥

赤鼻藥

瘦藥丸

催睡藥

外埠代售處

亞洲西藥局啓 電話 5207

◉白紙影印出版廉價

[illegible]

三一廣告公司介紹部贈券

民國十六年十一月九日

商號	地址	營業要品	優待辦法
廣仁堂衛生藥油	虹口吳淞路東武昌路金壽里八五五號	靈效藥油主治四時感冒風濕骨痛霍亂吐瀉無名腫毒	憑券到店一律八折各洋貨號各大公司均有出售
公和洋行總經理 根偉製藥公司	愛多亞路卅二號三樓	家庭必備陳製止痛藥水專治瘋濕骨痛腰酸及一切無名腫毒時疫急痧發效如神每瓶一元函購加一	憑券購藥一律九折先施永安新新麗華公司各大藥房均有出售
謀奇興社	南市董家渡火政會東首	飛艇 兵艦 砲台	憑券附郵五分郎寄樣子
裝潢研究社	南京路三七七號惠福花紙總行內電話中九一〇七	五彩美術玻璃窗紙	憑券照碼九折
亞美公司	上海江西路四十三號B字	無線電用品書籍	憑券購滿五元代價三角十元以上代價六角
永康參藥號	南市裏鹹瓜街北首第七家	人參官燕洋參銀耳高麗野參天生野朮川廣藥材精製補劑杜煎諸膠	憑券一律九五折
華得利鐘表眼鏡總行	法租界大馬路紫來街口一百四十二號	掛鐘 門手錶 新式驗光眼鏡	憑券照碼八折

▲閱報諸君請將此券剪下向右列商號購貨即享特種利益

本券有效時間自十一月九日起至十一月十日止過期作廢

各寶號如欲刊登本券廣告者請至南京路五福弄三一公司接洽電話中八二一五

音樂教授專家白里恩（Brian）對於鋼琴歌唱等教授方法、素有研究、刻以鑒於音樂之關係重要、特於南京路十五號設立專班、招收生徒、專門教授各種音樂課程、邇來報名者頗為踴躍、圖即白君肖影云、

⊙團體消息

▲青年會今晚之演講　青年會為提倡公民智識並引起國人注意勞工運動、乃有勞工問題系統演講、今日（九號）八時、為第四講之期、講題「女工與童工」、特請工會組織統一委員會演講股股長張鏡心主講、凡關心勞工問題者、均可往聽云、

⊙商場消息

▲永安新到地毯銅鐵床　永安公司四樓傢私部、新到地毯花式頗多、現特廉售自六折至九折、又大幫新式銅鐵床、售價自對折至九折、外國製小童銅鐵床減售六折、各種新式門窗簾布照原碼九折出售云、

▲新新減價期中衣邊及無線電部　新新公司二樓衣邊部、剗由德法各名廠運到大批旗袍花邊及珠紗底盆花邊、新式來四邊、又螺甸片、共有數十種之多、闊旗袍花邊每碼自二元五角半起至四元七角半止、珠紗底盆花邊自一元八角半起至二元五角半止、來四邊自七角半起至一元二角半、減價期內一律八折出售、螺甸片各種顏色俱全、每千減售三角二云、又新新公司無線電話除按時播送各種音樂新聞行情外、聞於是星期三即九號晚九時半起、特聘暢社票房全體社員清唱各種京調新曲、有孫連德探母、田釆芸起解、包啓銘六月雪、王文標虹霓關、周笑韻二進宮、蔣純海探陰山、梅鶴亭汾河灣、鄭德林落馬湖、金長康長亭會、趙文麟南陽關、錢養田南天門、趙文忠武家坡、劉占虞穆科寨、王伯吹梅龍鎮、李去禹珠廉寨、

▲得意馬路之雪園　滬上秋賽、前日開始、中西士女連袂蒞場、午刻停賽片刻、以資午餐、顧為時無幾、是以蒞場人士莫不急趨附近餐館、以免損失光陰、錯過機會、於是華安大廈後面之雪園、竟致座無隙地、第一日該園因食客於一時間內擁至未曾預備、以致出菜稍遲、自昨日起該園應顧客之需要、特備精良迅速之午餐、來者雖多、莫不於少時間內飽食滿意而去云、

▲快活林贈明星銀鏡架　南京路快活林食品公司、中西菜點、頗為中西人士贊美、現聞該公司定製銀鏡架多具、配成明星照像、定今日起贈送二星期、凡滿洋一元以上者、概得贈一架、今日星期三、各種什景巧克力糖、仍照例減售半價云、

▲廣東汽車公司遷移擴充營業　廣東汽車公司、向設天潼路、近已遷移鴨綠路新舖、擴充營業、加增車輛、運貨搬場、自辦機器、修理汽車電池、兼售汽油及各種汽車材料、取價甚為相宜云、

▲乾記餘杭絲綿之暢銷　盆湯弄寧波路口瓣香廬、代售之乾記餘杭絲綿、品質精良、絲質細潔、久為各界所稱許、近因時屆立冬、且氣候稍寒、各界之添購以為綿衣綿被之用者頗衆、故銷場更形暢旺云、

▲大綸運到冬裝衣料　拋球場大綸綢緞局、舉行冬季冬價以來、營業頗見暢旺、近運到冬裝衣料多種、如閃色西施緞・彩雲緞・及纖就斗篷料等、均屬應時出品、為冬令必備之物、且定價極廉、值此減價期內、又得九折計算、故日來此項綢料頗為暢銷云、

▲孔雀化工社製造美髮霜　孔雀化工社其第一種出品孔雀關美髮霜、原定於九月間即可出貨、後因求完美起見、故直至上月二十五日始行發行、品質之美、駕於舶來品之上、因是南京路中三大公司及各大中西藥房皆已向該社大宗批進、其第二種出品孔雀隨美髮漿、亦已同時出貨、聞該社之第一批存貨千餘打、不數日已完全售罄、刻正在趕製云、

▲中國鴻春烟草公司招請各埠經理　中國鴻春烟草公司、新製之十支裝汽車牌・二十支裝雙妹牌香烟、本星期內即可出品、尚有愛麗牌・醒獅牌香烟、正在籌備計劃之際、欲辦經理、或願推銷者、可至虹口西華德路鄧脫路仁吉里該公司、電話北四五六四號云、

▲補品研究會之發起　補品種類繁多、但其性質各有不同、往往有體寒而誤服性熱者、體熱而誤服性寒者、顛之倒之、關係至深、茲有三馬路同安里德裕參行經理徐君、鑒及於斯、除其平時對於各品研究有素外、近又邀集各醫生發起組織補品研究會、共同討論補品之性質、所有一切手續、刻正積極籌備云、

▲安樂烟公司經售尊貴牌香烟　四川路一二三號安樂烟公司、經售尊貴牌香烟、銷路極形踴躍、聞該烟氣味芬芳、裝璜美麗、烟支式樣新穎、每枝烟頭俱用木咀、異常便利、吸者均樂於購用、

▲易安居製臘味已出品　南京路石路口易安居、社主潘君、特出重金至粵中聘得臘味家九人來滬、專製上等臘味、供滬上顧客之所需、特在該社之二樓落房上、設置製臘味場、籌備布置、經四十天之久、費去四千餘金之巨、至本月六號始克告成、從今明日起、已可將製出之新臘味上市出售、名目有四十餘種之多、各種風味不同、為佐餐之上品、而亦為上海之新產品云、

▲女子工藝廠絨綫衫減價　南京路新世界對面德鑫里女子工藝製造廠、督製新式毛冷絨綫衫、質料堅厚、經久耐穿、茲為推廣銷路起見、舉行特別減價二星期、每件祇售洋一元八角、較市上便宜半價、更有贈品奉送、開辦營業頗見發達云、

▲永康參藥號廉價　永康參藥號、開設南市裡鹹瓜街北首、專營門莊、發兌人參・官燕・高麗參・西洋參・二攙銀耳・川廣藥材・楓汁於朮、花色繁多、應有盡有、並照方精配補劑、杜煎驢皮諸膠、人參再造丸等、舉凡一切參藥等品、無不價廉、故顧客甚滿意云、

▲徐泰洋紙號又到各種包皮紙　海甯路捕房對面永樂里徐泰洋紙號、開設多年、營業發達、專運歐美各國優美紙張、聞近已到大批玻璃紙・包絲紙・中皮紙・及紅黃牛皮紙等、定價低廉、銷路異常暢旺云、

▲麗華瓷業公司大批新貨運到廉價　英大馬路望平街口麗華瓷業公司、專運江西改良細瓷、並請專門技師在滬設有瓷爐自書自畫、頗受各界歡迎、近該公司運到大批新貨、特於本月初十日起舉行廉價、門市部及定貨甚為發達、各貨減價一月、照本八折、以酬主顧、又繪像部定價低廉、交件迅速、印有仿單、函索即照寄云、

▲匯通電料南公司紀念廉價　四馬路大新街口匯通電料南公司、今日起特舉行十五週紀念大廉價二十三天、並有新到大批電爐檯燈、式樣新穎、標價廉賤、向以獨

申報本埠增刊分類廣告

出售

雪園 跑馬廳對面華安大廈後

▲特別啟事　現值賽馬期屆、本園地點適臨跑馬廳、各界士女惠臨觀賽、折道來園用餐、至為便利、出菜盒當快捷、以便隨到隨吃、菜色精良、烹調精美、價目仍舊、不加分文、俾副盛意

今日佳餚　不食牛羊肉者可換

（午餐一元）奶油蕃茄湯　焗魚酸橘　紅燒雞飯　煎豬排炒蕃薯　紅燜牛肉　白荳　炒捲菜　炒蕃薯　法浜格　已四　鮮菓　咖啡

（茶點五角）（一）牛奶茶・咖啡茶・可可茶・熱牛奶・巧克利茶（飲料任擇一種）（二）蛋糕（三）熱司康（四）熱浜格（五）餅乾（六）土司白脫糖漿（熱糖油夾餅二角）

（晚餐一元二角半）果盤　三色奶油湯　焗魚荷蘭沙司　雞賁率　計四麥格美　燒蘋菓豬排　刀荳奶油芋艿　亞別林蕃蕊　巧格利素勿來　已四　鮮菓　咖啡

譽滿申江　惠福花紙　惠福紙花自發行以來、已竟譽滿春申、各旅館新公館如中西大旅社、新申江旅館、公寓多用之、巨室裝飾、美麗堂皇、莫不樂用、價廉物美、各界如欲採用、請駕臨南京路三七七號惠福花紙總行、電話中央九一〇七

▲打字機　出賣租修　惠顧請臨江西路B九號　怡元洋行　甲E5530

▲打字機　專售新式勝明登（Remington Portable）手提打字機　欲購者請函四川路A一三四號于通公司

印刷界公鑒

日曆為家家必需、人人必備、故日曆底板上印廣告、較之別種為有益、不特大方、且能持久、作為贈品、更為相宜、本公司今年已製成底板二十餘種、華麗雅素、各色俱備、且售價極廉、每種自一分起至五六分不等、同業批發、格外便宜、目下省縣各大商家定印牌號、更為歡迎、數百數千、聽憑支配

本公司　生生美術公司　電話中央一〇五八　庚388　地址勞合路德餘里五十號

德國號碼機　上海啟文公司　北江西路安慶里　專售自動號碼打洞機印字機　精修並各國號碼添配　樣本函索即寄　甲E5625

▲警犬出讓　三個月德國佳種雌警犬一頭、願以廉價出讓、此類犬種性極聰敏、善于守衛及偵探之用、欲購者請至張園舊址永籌巷一一四〇號　甲E5590

青年會西餐部　YMCA　高尚雅潔之會食堂　最合衛生之飲食品　上海四川路橋堍　電話中五二〇〇

一元一角：來路牛尾湯　鐵扒馬鮫魚　開斯羅宋豬肉芥厘　法國式雞茄汁　花旗肺菓　燒子雞番茄汁　栗子布丁　香蕉塔　水菓　咖啡

八角五分：來路牛尾湯　鐵扒馬鮫魚　卷心菜猪肉芥厘　美式炸雞　燒栗子布丁　水菓　咖啡

六角五分：來路牛尾湯　鐵扒馬鮫魚　開斯羅猪肉飯　黃督布丁　水菓　咖啡

茶點公司大菜者增加甜饅頭一枚自十一月一日起再加增檸檬茶一盃

奇美飯店 Jimmy's　四川路二一二號　中國青年會對面

要吃真真美國奇美的西菜　這是我們窗上的商標　就是你們滿意的記號　非到花旗奇美飯店去不可

▲全新汽車出售　茲有一輛一九二五年新式Fiat跑車、機件良好、車身美麗、祇售一千八百兩、合意者請投函兆豐路工部局工程處Lieut. Mazzucchetti接洽　甲E5639

神州國光社出版各種大廉價　古物古畫展覽會

本社自舊曆十月初五日起三十日止、舉行大廉價、凡本社出版物百餘種、一律五折發售、存貨無多、購請從速、又本社歷年收藏宋元明清名人書畫真蹟、及三代秦漢銅器、玉器、石刻、金石造像、陶磁、泉幣、古玩一切精品、均於期內標價陳列展覽、每日更換、星期日時間自上午九時起至下午六時止、歡迎參觀、所在麥特赫司脫路張家花園福里本社

▲大同銅錫號　本號出品、精良耐用、有鋼精茶爐、烟盤、面盆、花瓶、脚爐、鍋子、燈盞、各式茶壺、銅杯、酒杯、西式茶盤等、種類繁多、價格便宜、地址十六鋪大東門內小東門外大街、甲E2829

▲召租及產業出售　本所受人委託、代客租賃房屋、市房、棧房、地產、或分租、或出售、不論大小何處、每日派人分送、上海法租界各地產公司介紹部、函詢即復、一八八號、甲E2886

▲地皮出賣　茲有座落西區東京路之地皮一畝五分有奇、出價合宜、有意者請與各地產公司接洽、電話中央二八二一、二八八〇（參閱P/S 1194）甲E2867

▲地皮出賣（一）法新公園對面有地皮三畝、適合建築住宅、價廉、有意者請接洽、電話中央八二二五（參閱P/S 11）甲E2157

▲上海渡船公司　本公司備有大小火輪拖船多艘、裝載貨物、無論日夜、隨時可用、價極低廉、另有遊艇、可以遊覽黃浦、接洽請至寧波路一二〇號、電話中央一一九五、一一九六　庚E2777

▲葉柏皋太史鬻文字　每幅堂幅屏條、元四尺、五元五尺、每聯對元二元、扇面一元、碑文壽序等另議、上海海寧路某里寓　E2783

▲鄭曼青書畫潤格　堂幅六元、三尺八元、每加一尺加二元、屏條每條四元、扇面每件三元、收件處西門路美術專門學校、吳昌碩、朱祖謀、鄭孝胥、蔡元培等同訂　庚E2770

▲許太史止淨書聯例　由身儼入佛門、書聯屏、堂幅、中堂、每尺一元、對聯四尺一元、五尺二元、六尺四元、七尺以上另議、各件紙自備、另加潤資、收件處舜程雲台樓

▲招請跑街　本公司新近運到外國花色巧格力糖等多種、現擬添聘跑街一位、對於此業富有經驗、可來函詳細開明履歷、但無經驗者幸勿投函、函投天字三五五號信箱　甲E5630

▲聘請自行車經理　本公司經理法國名廠脚踏車及機器、擬聘請本外埠經理、以有推銷經驗、及能略具現金保證者為合格、法大馬路十二號和平公司啓

▲商業人才待聘　某君商業經驗宏富、以前曾充某大公司經理、及各公司股東、精通英文、能代擬各種計劃、發展營業、如有需用者請函A字某號　甲E5699

▲待聘　有一華僑、久居南洋、精通英文馬來文（MALAY）、願就任何職務、如有欲聘者、請投函郵局信箱一〇三六號

▲學校招請接辦　閘北某校、開辦三年、生徒百餘人、今因校主另有他務、不能兼顧、擬將該校全部連同校具讓與、有意者請函本校接洽、或投函天字四十九號信箱　甲E5632

▲徵求新舊物品　如欲出售或寄售各種新舊物品、無論多少、請詳細開明物品名稱價目、函投天字三六七號信箱可也、甲E5619

▲謀生獲利捷徑　發明化妝品日用品、肥皂、洋燭、電火、漆等製造法、保證獲利、外埠函授、並代購原料、本社面授、備有齊全、各種工藝、附郵一角即寄章程、上海西門外安瀾路覺民工藝學社

▲徵求鋪面　如有南京路中市石路或附近一帶、欲將鋪面出讓者、請至寧波路廣告社與朱君接洽

▲上等住宅召頂　法租界西門路西成里七十二號、有兩樓兩底石庫門住宅一宅、新裝修、電燈俱全、每月租金六十八元、頂費合意者可向看門人領看

▲寬大洋房召租　坐落赫德路五十號、有寬大洋房一宅、極合中外人士住宅、公共汽車可以直達該處、租價從廉、欲租者請至該處接洽可也　甲E5631

▲捲烟機器召租　茲有某烟廠新式捲烟機一部、五馬力馬達一具、附件俱全、廉價出租、有意者請投函郵政信箱一三三五號　甲E2896

▲精美住宅召租　茲在膠州路七號有洋房一幢、計六間廚房及浴室一間、每月租銀一百五十兩、有意者請駕臨該處四號根偉公司陳先生接洽可也　甲E2891

▲新屋招頂　南京路近永安公司四層樓房、新造、有電話、自來火、暖氣、火爐等、欲頂者請電話中央七十七號面談　甲E5576

▲寫字間棧房廉價出租　坐落四川路十二號、有寫字間及棧房出租、地點適中、交通便利、租價從廉、有意者請至江西路二十五號接洽　庚E2861

▲吉屋招頂　今有大浴室一所、在新閘路、設備完全、價廉、電燈、自來水、水汀俱全、如欲租者、請至南京路四十號面洽

▲吉屋召租　茲有新造三層洋房一所、在大沽路五十號、房屋高大、裝修完備、有意者請至某處接洽　庚E2894

公寓　上海北四川路崇業里衛生寓舍　房間寬大、陳設精美、交通便利、膳食衛生

醫藥

▲按摩術　茲有年輕西女子、來自巴黎、精於按摩術、面部按摩、指甲修飾、特用最新法、除去雀斑粒痣、全身按摩、按摩順血液之循環、增進健美、請來一試、便知法術之美、電話西二二四六　甲E5459

羅鑫泉牙科醫局　愛克司光治療　不開刀不拔牙止痛、治牙痛無論何種、立刻止痛、決不拔牙、新法補牙、鑲牙、無痛苦、專用白金鑲補、診所南京路大慶里口、電話中央六二〇三

▲俄國醫生霍哈樂取根　特備電療器、專治男女科及花柳病、產科、瘋症、血症等、切新法療治內外科等、上海四川路十二號四層樓、診察時上午十點至十二時、電話中央三二七八號　甲E5491

▲周召南醫生　（科目）內科、外科、小兒科、花柳科、皮膚科、耳鼻咽喉科、門診上午八時至四時、出診下午一時至四時、診所北四川路橫浜橋、電話北四〇三六號

▲閩廣醫院送診　時間自星期一至星期五、上午九時至十一時、下午一時至四時、醫院在海格路、地址北路、電話西二八一一

▲年輕女子　西洋年輕女子、專精按摩術、並善何種按摩、試之人人稱讚、有意者請臨北四川路二十二號、甲E5522

▲按摩術　茲有精於按摩術之年輕西婦、曾在歐洲著名醫院服務多年、現設有按摩室、專治各種病症、並以最新之電器治療、每日上午十時至下午七時、甲E5605

教育　▲新法教授德法俄文　茲有經驗豐富之西人、願以最新之學習方法教授德法俄文、學費低廉、欲學者請函或面洽、Tracey Terrace of Route des Soeurs Bloe Avenue Joffre

▲如何而登分類廣告　如何而登分類廣告、此問題之待解決者、必有人在、廣告與人生、有極密切而重要之關係、茲就一般所欲知者、略述於下、以備萬一之需、分類廣告、為最經濟之廣告、凡有瑣碎事件、必須登廣告以求解決者、均適宜於登載本埠分類廣告、大報祇為數元、尤以本埠廣告之效力、在本埠告最宜、故欲節省金錢者、亦以登分類廣告最宜也、

大書畫家陳剛叔玉照

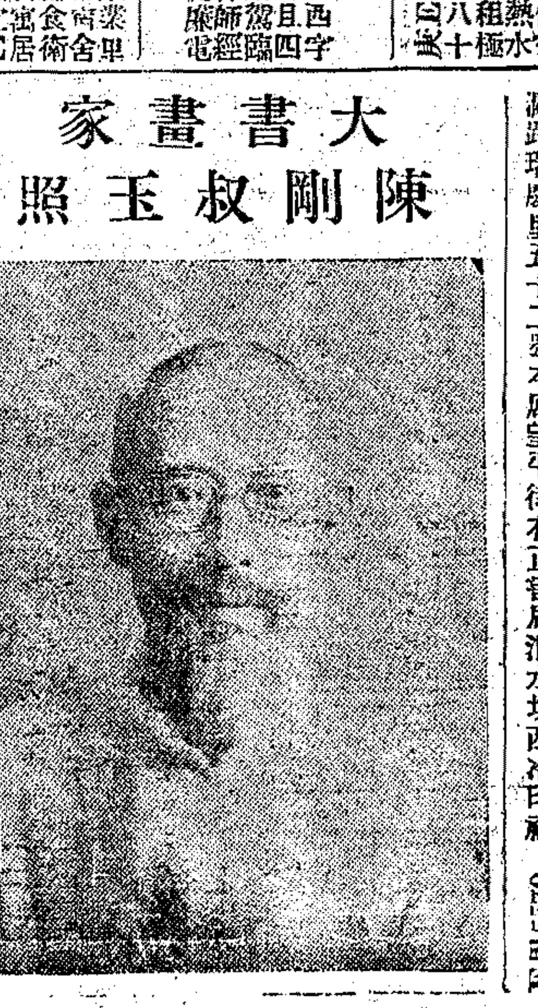

介紹陳剛老先生書畫

陳剛叔先生畫花卉翎毛

介紹施耐軒君鬻畫！　吳昌碩　鄭洪年　王一亭　狄楚青　吳待秋

家經理之美國也耳手燈、同時取價亦廉、另有新到之保持銀光手燈、外殼盡用銀売、美觀堅固、永能保廠電流、殊足媲美永備、頡頏文斯、且在旅行不備燈燭之際、旋法銀光、復可攜充檯燈之用、現在減價期間、門市批發一律與以優待折扣云、

▲冠生園大減價冬令補品暢銷　南京路棋盤街冠生園聯合大減價、如冬令補品牛肉汁·冬虫草鴨·淮山杞子雞·茄汁牛肉·牛髓餅乾·及水晶汽車糖果·仿古竹絲香鹽餅乾·巧古力糖等、連日極爲暢銷云、

▲良晨六週紀念減價加贈　北京路浙江路口良晨好友社、以創製良晨箋及各種美術箋封馳譽遐邇、茲當六週紀念、今日起優待一月、門售打九折、郵售免寄費、加贈張枕綠君書法、其運史閣箋每千張減售二元、贈印牌號、尤爲特別便宜云、

▲寒熱表之暢銷　乍浦路咸和里盛利公司、經售之德國老牌半分鐘寒熱表、醫士及看護生來購者頗多、聞現下存貨不多、每只仍售洋一元二角、每人以一只爲限、藉顧成本、滬西代銷處係同孚路華順里口德潤號云、

▲先施減價內之衣邊部新貨　先施公司二樓衣邊部、昨運到大批新貨、價格便宜、減價期內、爲推廣生意起見、特將原日減過價目、再行減低、藉酬顧客、如十字線每打減售五角半、繡花線每打減沽五角、又絨裡花膝布原售一元九角半、現削本減沽每碼六角半、花寬緊帶每付祇售一角二分、

⊙醫藥訊

▲日夜大藥房新到冬令藥品　東新橋南寶興里口日夜大藥房、近由歐美運到大批冬令應時藥品、一律削本廉售、以酬顧客之雅意云、

▲方慎盦針術治病　滬上前著盛名之黃石屏醫生、爲一代針科之神手、聞現在天津路開泰棧設診所之方慎盦君、即黃入室弟子、衣鉢眞傳、在滬活人甚多、聞有殼

慧冲公司水上英雄之一幕

花柳病多由白濁作祟

凡傳染此病者大半爲白濁暫愈易而斷根難甚至轉變他症

○初起急性白濁○小便刺痛流黃立能止痛止濁永保不發

○久年慢性白濁○時發時愈久年不止立能止濁固精永無後患

○白濁而變橫痃○已潰者收口未潰者立能消散

○白濁而變下疳○腐爛腫痛限日全愈

○白濁而變疝氣○腫痛立能止痛

○白濁而變痛瘋○紅腫痛限日全愈

以上各證、[illegible]

租界二馬路雲南路角安康里永濟醫院○電話中央六四九六○地址英

花柳病專科家　林渭川醫生啓　庚E2144

梅毒救星

生黎醫院　醫學博士　周生來　專治梅毒白濁下疳橫痃　手術新穎無痛苦　注射德國王道六〇六　法國九一四　對於眼科尤爲擅長　聘有男女中西醫士佐治以利病家

院址　英租界四馬路雲南路中大新舞台隔壁　電話中央三一八三

介紹人　王正廷　王一亭　袁履登　葉鴻英　虞洽卿　姚紫若　方椒伯　沈晚良生　黃惠鈞　邵寶興　沈友甫　同啓

庚E2289

麗昌美術照相

美租界北四川路中愛普廬影戲院對門　電話北五百十一號

秀澄之妻、産後熱甚未盡、龈爛唇破、頭痛身熱、竟一針而愈、又治愈常熟王姓女之乾血病、據聞在上午九時前爲不限號之送診、故尤爲貧苦者稱頌不置云、

▲蘇存德堂發兌大補膏滋汁　拋球場蘇存德堂藥材號創辦二十餘年、專辦各省最上等之藥材、營業發達、現新製培天大補膏汁、及久遠驢膠等補品二種、均有特殊之効力、自發兌以來、頗受各界歡迎、每日躉批另售者、絡繹不絕云、

▲跌打名醫梁財信到滬　廣東最著名之跌打刀傷科梁財信、手術高妙、久爲該邦人士所信仰、粵人有「跌打梁財信」之諺、今其玄孫「礎徵」君盡得乃祖之秘傳、現已來申、在北四川路崇業里開設診所云、

▲瑞祥廠瘋濕草床墊暢銷　廣家灣瑞祥廠經理張芝祥發明之治瘋草床墊、行銷以來、頗爲各界樂用、並經王倍元醫博士證明、確有治瘋之能、故近來大有供過於求之概、特等床墊之尺寸大小、另有詳細價目單、函索附郵一分即寄、總經售處帶鈎橋老聞順興蓆莊、分銷處各銅鐵床廠云、

⊙書畫訊

▲十齡童子鬻書　江西十齡神童爲宗鼎、八歲即能作畫、山水人物羽禽走獸、無不援筆立就、且擅書法、仿魏碑尤肖、海上不乏賞鑑家、如欲得該童書畫者、可與拋球場老胡開文接洽云、

▲八齡女子鬻書　惠陽八齡女子鄧梅孫、天賦奇才、髫齡能書、其書法蒼勁雄厚、深得顏平原神髓、得之者視同拱璧、近來踵門求書者紛紛、甚形忙碌、寓北四川路餘慶坊八十九號、並聞年底即行加價云、

⊙出版界消息

▲健康報出版預誌　茲有醫學士張克昌等、籌備出版「健康報」已久、現定本月十五號出版、館址設武定路口

▲商業雜誌二卷十一號出版　辣斐德路成裕里七號出版四馬路泰東圖書局總發行之商業雜誌、月出一冊、全年祇售一元半、每冊一角半、已風行全國、第二卷十一號於昨日出版、名作如林、要目有呂㥽泉之「人壽保險在進化史上之位置」、朱羲農之「社會罪惡與下層經濟」、項耀辰之「美國商業近年之趨向」、招慶綿之「論今日中國的百貨商店」、華印棒之「標金買賣及市價底研究」、李培恩之「銷貨上的常識」、其他如朱鬯逸屠廣鈞趙應坡劉嘯僊等均有著作云、

▲新生活雜誌第一期出版　新生活雜誌、第一期現已出版、該書爲研究生活問題之出版品、執筆者俱爲名家、銅鋅版三十餘幅、封面非常美麗、每冊售大洋二角五分、各大書坊均有代售云、

▲商聯周報第五期今天出版　商聯週報爲各路商界總聯合會宣傳部主編、自國慶日至今、已屆五期、該報除分送該會全體會員並分贈本外埠各商業團體機關外、國外華僑亦多來郵寄閱、聞所印五萬份、常不敷分配、是以各界愛閱者每星期三出版時、均登門索取、惟函索須附郵花一分云、

現銀出借

美東銀公司　美東銀公司　美東銀公司

上海南京路十五號

美商　美東銀公司

本公司經營地產及公債股票短期長期抵押借款

電話中央八二二八

2893 E庚

（五）

房屋出租　歡迎委託

欲租房屋或住宅而來本公司接洽者。日必數起。君之房屋如欲出租。或因歸里而暫時賃人。無論其爲多幢爲一宅。無不歡迎委託。本公司自能代爲覓得相當僱主也。

中西房宅　速來掛號

上海南京路十五號

普益地產公司

電話中央八二二二

腦病性病院

院址　新世界西首華安大廈隔壁　電話　中九八八六號

本院新從德國運來最新式腦病性病電療機專治一切腦弱記憶力弱頭暈頭痛眼花腦漏腦脹陽萎早洩遺精梅毒白濁軟硬疳橫痃等本院均以腦病性病專家福爾來博士新法治療奏效極速

門診　下午一時至五時（星期日上午九時至十二時下午停診）

出診　上午九時至十二時

診費　門診一元二角　出診八元四角

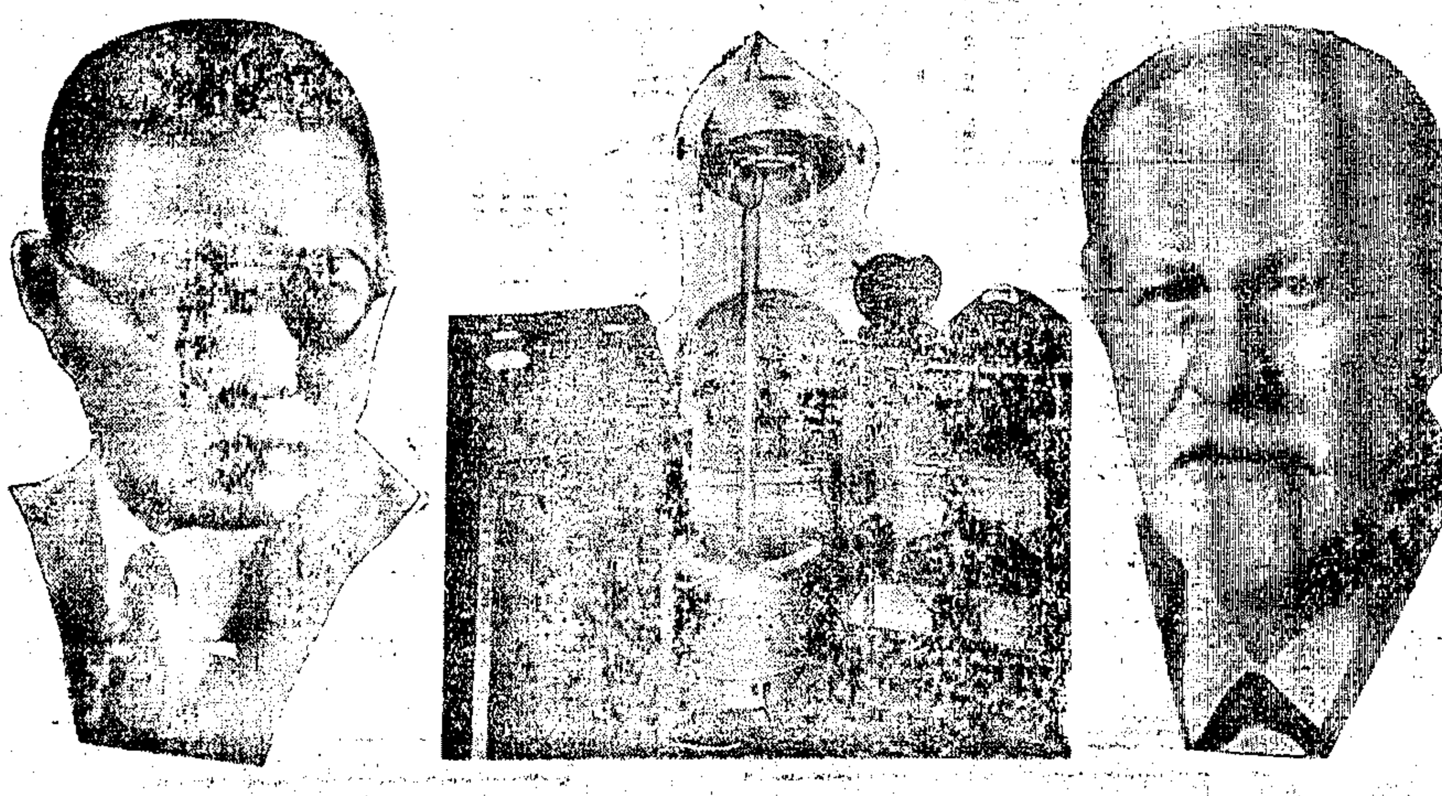

腦病性病專家福爾來博士　本院主任德醫盧施福

兒童服裝展覽會

南京路十三號　惠羅公司　今日賽馬照例休業半天

兒童包褲　製工精細　冬季必備要品　有棕灰兩色　自一號至六號　每雙洋一元九角半至三元五角

孩童海軍衣衫　胸前雙排鈕子　銅質製成　十分美觀　計有六號　每件價洋九元五角至十四元五角

小孩白絨大衣　大圓形加腰身舒服　六號每件洋十八元半　十號每件洋念一元半　每件洋念二元半

小孩套頭衫褲連帽　爲名廠最新出品毛絨織成　配有各種艷美顏色　十六號每套洋念二元半　十八號念四元半　念號念六元半

兒童軟質呢帽　分淡黃灰色兩種　顏色極時新　係各種尺寸　每頂售洋三元五角

嬰孩絨鞋　全白羊毛織成　每雙售洋一元六角半

嬰孩毛絨手套　名廠出品　分淡黃白色兩種　每副洋一元五角

嬰孩圓頭鞋　精配軟底　舒適美觀　計分藍白紅等色　一號每雙洋二元五角　二號每雙洋二元七角半　三號每雙洋二元九角半　四號每雙三元二角半

兒孩米色羅也勒襪　質軟溫暖　冬令必備　尺寸自一號至九號　每雙價洋九角至一元三角

Lap-over Vest.

嬰孩早着衣衫　用白色素絨線織成花紋　清雅並配有雙袖　上翻如附圖　一號每件洋二元五角　二號每件洋二元七角半　三號每件洋二元九角半

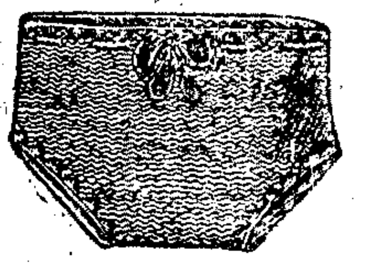

嬰孩白色全毛織小褲　質料軟暖　每條洋二元五角

'Chilprufe'牌全毛兒童絨衫　新翻領雙排袖　美觀精細　分棕灰等色　十六號每件洋十一元　十八號每件洋十一元五角

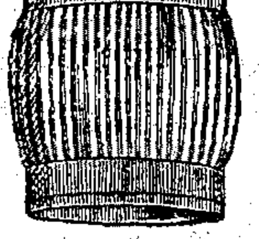

嬰孩毛織肚兜　質軟舒暖　冬季必備品　每個洋一元二角半　二號一元二角半

兒童呢帽　軟質料精細　有棕黃灰淡色分帶　尺寸自六寸至六寸八分　每頂洋五元九角至三元半

小孩毛絨帽套頭衫褲　式樣新美　特價　八號每套洋念四元半　十號念六元半

孩童新式全毛絨服裝　衫褲俱全　分灰棕等四色　顏色極爲美觀　每件洋十九元半至二十六元

嬰孩全毛織斗篷　工製精美　英國出品　下邊有毛絲　尺寸常約　每件價洋五元九角至十五元

嬰孩毛織衫褲連帽　料細溫暖　結白加藍紅粉色　極爲鮮艷　分二三四號　每套洋七元半八元半九元半

兒童海軍服裝　用全毛嗶嘰製成衫褲俱全　精配雙層領結式樣極爲美觀　計有六號每套價目自十八元五角至念四元五角（價目所定以尺寸爲準）

女孩呢大衣　有玫瑰淡黃兩種顏色均極雅觀　念一號每件洋十八元五角　念四號廿一元五角

新式女孩大衣　用上等絨線織成　胸部開鈕　有各種艷麗顏色　十分悅目　五號每件洋四元五角　七號每件洋六元五角

小孩白色長毛絨大衣　新式圓領雙袖　四號每件洋八元五角　十六號九元五角　十八號十元五角

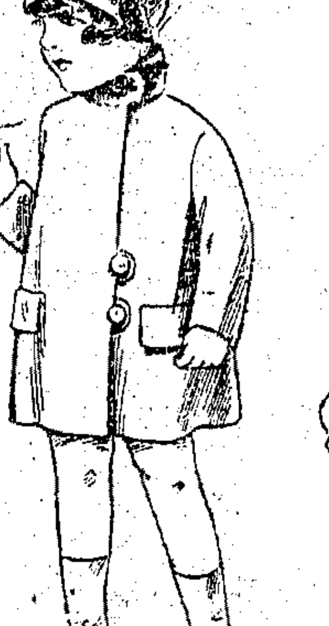

女孩新式大衣　用上等羊毛製成　顏色分棕線兩色　式如上圖　十八號每件洋八元半　念號每件洋九元　念二號每件洋十元

小孩雙排鈕大衣　開前口　棕灰兩色　五號每件洋三十五元　七號每件洋三十七元五角

嬰孩長外衣　米色法蘭絨製成　絲料緣繡　每件洋四元五角

兒童最新式海軍服裝　用上等全毛嗶嘰精製　雙套領結加配短褲　十○號每套洋十二元半　十一號每套洋十四元半

兒童全毛外衫　質料軟暖適體　顏色悅目合時　有粉紅淡黃棕色三種　尺寸自特號至四號計五種　每件售價自兩元半至三元兩角半

小孩長外衫　式樣美觀　用淡黃色上等絨線織成　念七號每件洋三十二元半　三十號每件洋三十三元半　三十六號每件洋三十五元半

小孩毛絨套頭衫褲連帽　兩色　每件售洋三十九元八角　分淡綠天青

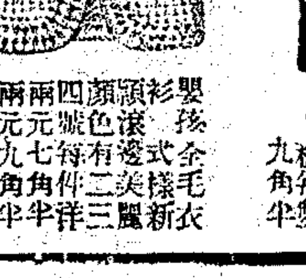

嬰孩全毛新衣　滾邊式樣美麗　四號每件洋二元三角半　兩號洋二元九角半　三號三元七角半

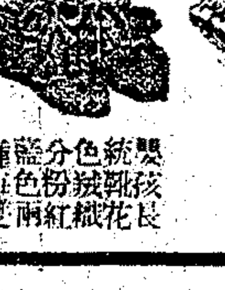

嬰孩長統絨鞋　紅粉藍色　分花織兩種　每雙九角半

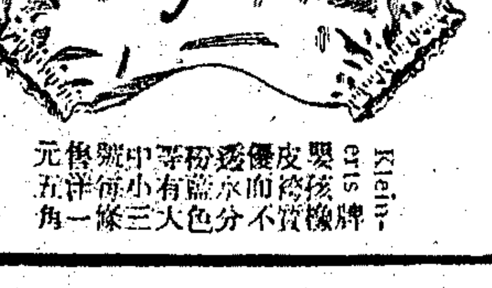

Kleinerts牌嬰孩皮褲　優等透明橡皮　分粉紅天藍色　中等號大小有　每條售洋一元五角

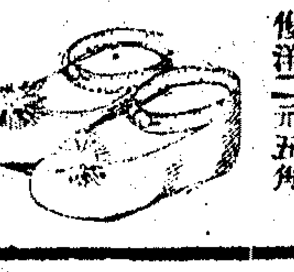

嬰孩高統鈕子軟底鞋　分白棕兩色　三四號每雙售洋二元五角

⊙劇塲消息

▲新新花園舉行贈品　新新花園、此次自本月初一日起、舉行大贈品、頭二三獎爲鑽戒、十元禮券、美術珠被等、每日贈出極夥、並將贈品得主姓名、按日刊登新新日報、日來游客激增、該園游藝如新聲大京班之五六本飛龍傳、鐘社新劇之四本蔣介石北伐記、影戲塲日夜開演國產片可憐天下父母心、均深得游客歡迎云、

▲愛美歌劇社正式成立　愛美歌劇社、爲顧無爲君所發起、籌備一月、已於昨日正式成立、社址設愛多亞路一千四百十號、社中職員選林如心爲監督、陳野禪爲導演、鄭劍魂爲編劇、社員之加入者已有六十餘人、

▲太平天國中苗王　大中國影片公司新片太平天國「石頭公主」、外景本定昨日出發、繼因導演夏赤鳳赴蘇考察外景地勢、須於今日赴滬、故攝影團赴蘇日期須在明日早車出發、該片中之服裝、完全特製、而苗族首領之服飾尤爲奇特、係參照蒙古裝束製成、皮冠馬靴、與苗王穿戴者不差絲毫、飾苗王者爲顧夢痴、軀幹魁偉、頗合身份云、

▲天韻樓贈送白晶皂　上海棕欖公司、爲推廣羊牌白晶皂試用起見、特於本日在永安公司天韻樓隨票附送、該皂爲美國著名出品、游客既得精良贈品、又能娛樂云、

▲敦仁公學開一週紀念游藝會　法租界馬浪路敦仁女子公學、於本月十二日下午六時、假座寗波同鄉會開一週紀念游藝大會、現正積極籌備、各級學生之游藝、均取材新穎、現聞除少年宣講團及精武體育會加入表演外、尚有光華大學・混世魔王劇團・蝴蝶音樂社等加入、節目頗爲豐富云、

今日在中央開映之五鼠鬧東京

廣舞台 聘請粵東 羣花艷影全女班 十月十六日夜戲

（日）配景艷情佳劇 **藍橋約** 雲英下嫁 裴航遇仙
▲日價 特等大洋八角 頭等大洋五角 二等小洋三角
（夜）配景警世盲婚新劇 **蘇嫦 州三娥女**
▲夜價 特等大洋一元 頭等大洋八角 二等小洋四角
全班名伶出齊拍演《俠義的僕人》

新新花園新聲大劇場 門票二角 不另取資
十月初一起特別大贈品票票有獎人人有贈
新聘優等坤角汪派鬚生 **筱麒麟童**
十六夜 刀劈三關　十七夜演 空城計　十八夜演 珠簾寨

新新屋頂花園 門票二角 不另取資
十月初一起特別大贈品票票有獎人人有贈
復興社揚州歌劇：春蘭 陶小毛 素蘭 徐宏選 吳雙喜 桂蘭 許金福 翠蘭
（日）瞎子捉姦　（夜）劉全進瓜
羣芳會：林翠雲 林小紅 吳翠芬 紅飛雲 高第 蘭英 紅飛鳳 小翠花 小蘭英 顧彩雲
南北京調時新歌曲

新新花園鐘社男女新劇
十月初一起特別大贈品票票有獎人人有贈
四本蔣介石北伐記

神仙世界女子京戲 十月十六日夜戲目
門票每位大洋一角 內場招待一律女子 各場參觀不另取資
（日戲）查常劉石石石石李 / 桂桂艷叔岩梅鑫蘭英 / 芬芬芳雙艷培甥見
長壽星 空城計 新開店 投唐 偷桃 送山 母
（夜戲）李石石劉常查 / 英叔艷桂桂 / 岩汾芳芬芬 / 石梅艷鑫培
滑油山 打鼓罵曹 招親 河灣 全本販馬記

神仙世界 門票每位大洋一角 一場內招待 一律女子 各場參觀不另取資
紹興文戲：相元龍 張伯初 尹財林 周鳳鳴 李陶陶 劉芝鵬 吳忠煥
（日戲）紅燈記（上本）　（夜戲）十美圖（六本）
維揚古曲：李文安 筱蘭貞 玉情 高桂 汪珊 筱秀蘭 筱秀英
（日戲）瓦車蓬（二本）　（夜戲）趙五娘（下本）

神仙世界 門票每位大洋一角 一場內招待 一律女子 各場參觀不另取資
百祿（魔術）登（劇團）：趙惜 陸芳 陸幼蘭 笑蘭 顧亞 兒幼 陳玉
（日夜開演）情場的失意 機關奸戲
新心社（滑稽・畫劇）：范石 高巨寅 趙長松 吳天虹 胡映雲
（日演）書僮斷產　（夜演）新空谷蘭

神仙世界文明新劇 日夜戲目 門票每位大洋一角 內場招待 一律女子 各場參觀不另取資
特煩著名藝員 先恐等新海排從上演未破過荒天台連劇新
頭二本人海潮
日演 **劉香女** 今夜初次開演

笑舞臺 英界廣西路汕頭路 電話中央三五五一
特聘京津名角男女合演京劇佈置妥善即日開幕

上海第一臺 恒記丹桂
籌備已就緒一俟修理工竣即行擇吉開幕先此公告伏乞注意

永安公司天韻樓大京班
周 何 陸 小 譚 紅 梅 小 琴 趙 伍
蕙卿 雪英 子良 長勝 瑞亭 艷芳 君茂 逢春
狸貓換太子

永安公司天韻樓影戲
開映明星公司第一大傑作
梅花落中集
共十大本一次映完

小世界
修理房屋暫停營業

天蟾舞台 重金禮聘名聞南北環球歡迎一樹別幟花容月貌天仙化人文武青衣花衫 客票暫停 諸君原諒
荀慧生
十六夜准演拿手傑作 全本 販馬記（探監寫狀 三拉團圓）
十七夜准演拿手傑作 頭本二本（飾東方氏）虹霓關（准代洞房）
計艷芬 金仲仁 張春彥 金少山 馬富祿
十六夜 會稽城　十七夜 虹霓關（頭本二本）　十六夜 販馬記（全本）　十七夜 虹霓關（頭本二本）　十六夜 販馬記（全本）　十七夜 忠孝全　十六夜 青風寨　十七夜 忠孝全　十六夜 販馬記（全本）　十七夜 虹霓關（頭本二本）

天蟾舞臺 挽聘敦友聲震遐邇全球歡迎名門後裔譚派嫡傳家學淵博唯一無二文武唱做鬚生
譚富英
十六夜准演拿手好戲 打鼓罵曹
十七夜准演拿手好戲 瓊林宴（問樵鬧府 打棍出箱）
王多壽 曹連孝 吳彩霞 孫甫亭 陸鳳琴
十六夜 販馬記（全本）　十七夜 虹霓關（頭本二本）　十六夜 會稽城　十七夜 虹霓關（頭本二本）　十六夜 母女會　十七夜 二度梅　十六夜 母女會　十七夜 二度梅　十六夜 販馬記（全本）　十七夜 虹霓關（頭本二本）

天蟾舞台 今夜准演拿手傑作文武好戲（原諸君諒 客票暫停）
劉漢臣 麒麟童 王芸芳
十六夜准演 葭萌關　十六夜准演 南天門

天蟾舞台 十月十六夜戲 電話中央二三七七
（日價）特別花樓二元 優等官廳二元 特別包廂官廳一元六角 頭等正廳八角 三層花樓四角
荀慧生 譚富英 麒麟童 劉奎官 劉漢臣 金少山 計艷芬 董志揚 吳彩霞 筱菊鈴 高百歲 王芸芳
奇雙會（三拉團圓） 販馬記（探監寫狀） 打鼓罵曹 南天門 葭萌關
金仲仁 張春彥 馬富祿

大舞台（榮記） 男女合演 十月十六夜 准演新排拿手好戲
（價目注意）月樓優廳一元 特別包廂官廳八角 頭等正廳六角 二等正廳四角 三樓包廂三角
陳嘉麟 沈艷芳 張彥芝 李桂芳 王滙川 林樹森 姚玉蘭（坤角） 李桂春（小達子） 姚玉英（坤角） 梅雪芳 張桂芬 李瑞亭 孫少堂 張少泉 殷春虎
頭本 命女 鏢 國 高 廷 世 贊

法租界共舞台 男女合演 十月十六（日夜）戲目
（日價）特包五角 頭包四角 特廳五角 頭廳二角 （夜價）特包八角 頭包六角 特廳八角 頭廳六角
（日戲）于 袁 粉 馬 / 雨小菊花秀英 / 亭樓 …… 新天河配 義妓 綠羊 洪洞 公雞 奇 鐵
（夜戲）明 于 袁 張 粉 馬 林 / 艷雨小月菊花秀英如 / 蓮公芳亭樓亭 心 …… 花主 珠城 雙戲 計 箭 仇 二本蓮花公主

大世界京班十六日夜戲目
（日）花郭小王女蓋陳 / 翠坤月寶叫天善甫 / 琴泉來蓮天紅翠
（夜）王花湯張陳郭馮李 / 寶翠桂瑤卿善甫坤素蓮蓮 / 芳琴蓮 泉 芬
綠洲 牡丹 八扯 十 英會 田錯 蓮花 寶 武家坡 霸王別姬

大世界鴻福堂紹興文戲 十月十六（日夜）戲目
曹得富 沈九霞 張配紅 姚芳松 張支美 葉得寶 趙雲鳳 張雪芳 雪玉梅 王永春 沈桂芳 俞存喜 駱福林 朱小寶 李泉奎 金世江 黃半奎 王雲龍 俞福言
（日戲）三本雙珠鳳　（夜戲）前本雙合桃

大世界天韻集南方歌劇 十月十六（日夜）
吳樊張孫褚曹陳張沈顧朱潘褚王黃金史
維笑志和雲儒雅艷衡偉儂霞雲延雪似雲桂玉德
新倩藜尚飛君秋 洪 史 陳 齡艷馨鶴馨麗生
（日戲）刁劉氏　（夜戲）雙連筆

大世界紹興大班 十月十六（日夜）戲目
韓德寶 張六八 陳寶林 徐家官 陳志益 汪蛟奎 胡大海 陳金貴 李玉水 胡鳳林 金水潮 周春生 水仙花 林金敖 王乾興 張桂芳 周金龍 邵靈芝 王桃鏡
（日戲）雙龍會 掛玉帶　（夜戲）軒轅鏡

大世界民鳴社男女揚州戲 十月十六日夜戲目
胡鳴臣 沈筱梅 筱玉鳳 筱玉英 臧雪梅 尤洪年 筱玉琴 筱玉蘭 張林山 筱玉翠
（日戲）打城隍 賢良女（前本）　（夜戲）小磨坊 紅樓鏡（後本）

大世界鏡社新劇 十月十六日夜戲目 不另取資
（日戲）**婚姻問題**　（夜戲）**逸情老三**

新市遊戲場 虹口梧州路小菜場南 門票每位大洋一角
快活林京劇團、四明文戲、雜耍班、改良串曲
特別口技 特別消魂 趙笑林 風臧春 張月 張英 客串美雲 徐菊芳 陳紅桃 陳滙川 常海泉 陳廣禮 施文韻 施竹亭 春軒 春娥 毛喬笙
（日戲）（夜戲）

先施樂園
武林班：馮云甫 胡林梅 楊文才 陳少峯 吳祖修 胡惟我 韓君元 許呆梅 柳竹安 沈翠英
（日戲）空門賢媳　（夜戲）分玉鏡
揚州班：姜大餘 孔少蘭 陸長貴 呂正才 客串 唐錫奎 戴小六 陳萬福 倪萬壽
（日戲）劉全進瓜　（夜戲）珍珠塔

先施樂園大京班十六日夜戲目
（日十二點起夜十二點止風雨無阻）
（日戲）**七郎八虎闖幽州**　（夜戲）**二本西施**

先施樂園優美班十六日夜戲目
（日十二點起夜十二點止風雨無阻）
（日）筱翟吳 張張朱張 花 / 均雲翠雲曉紅笑美義俠 / 培峯 崑艷儂英火
（夜）張霍金 花 朱 張 吳 / 美雲玉義俠笑紅艷翠 / 英峯芳虬儂 雲
四蜻蜓 盤 山 屏 山焰山

胃病仙丹
[illegible]

上海技藝員總聯合會游藝一覽表

玉韻集全體女子蘇灘　蔣婉貞（蔣叢聲　婉叢聲　貞叢聲）
貨府相邀價十六元八特別擔加五元六小彌陀驪貞雲貞揀麗鳴男女滑稽四寧雙簧價十元另八蘇灘連演加四元四號油頭路三號電話中八三二五

古裝蘇灘　中西戲法　滑稽三簧　連環三班　四十元另八角
費西冷（古裝蘇灘　男女合演）
新添電燈背景　滑稽歌曲　競爭價廉　加演三簧
古裝蘇灘男女全班相邀念四元八廣西門外方浜橋法租界華園對門蒔昌里一號或西新橋陽千里卅三號樓治

遷移聲明
葉如玉
東新橋浙江路口同春坊二弄

孫如娥

改良蘇灘　崑曲化裝　京調　蘇灘朱媛媛
另加京調　崑曲彈詞　三擔八十　元頭　五特別　八元改良申曲　大連班　第二世界　北唱念　家三聯

絕頂女子蘇灘文武戲法
施湘芸
施湘蓮　施步雲　來飛鳳

新發明　天荒破　全完　女子古妝蘇灘
金士奎（挨士　重來）
外加　京曲　小明　八十　調鮮　相頭　坐元　六送　奉戲　雙簧　迷

周筱虹（返回　原處）
女子雙簧　乾坤蘇灘

乾坤　范少山　范珍珍　競爭廉價　十三元八角　男女親到
范盈盈　春醉　蘇灘
新增特別電燈擔
外加兩元　四角至大慶里二百十三號

久蒙歡迎　最著名　實才唯一　女子蘇灘
王美玉
王寶玉　王愛玉

怡紅社女子蘇灘
張素蘭
張月蘭　張瑞蘭

乾坤　筱桂蓀　蘇灘

海泉　狂月娥

古裝　施筱雲　蘇灘

唐玉英

寧波　朱寶興　南詞
廣北泥城橋汽缸對面鴻福里一弄二百廿九號電話中九一五二燈扭外三

四明南詞　陳昌浩　號爭減價
每本三擋四元五擋六元如定長唱全部格外便宜北京路宋家弄末家

鳳鳴社全體女子蘇灘
錢鳳弟（錢鳳珍　錢鳳玉）
時事改良新曲　貴府相邀　十四元八角　特別頭擔加四元八角　請臨雲南路三馬路北民和里右弄四百四十七號

改良申曲男女合唱
王筱新
王鳳珍　王雅琴　趙月珍

花月英（顧泉生　花月紅）
改良申曲男女合演　寓太平橋受福里　接洽處西新橋福昌里張素蘭家

丁少蘭　丁婉娥（改良申曲　男女合演　十六元八）
法界大世界東自來火街瑞福里六號

邵文濱（乾坤會唱　風雅申曲）
相邀請賀法租界自來火街瑞福里一弄六號或大東門內高資酒樓接洽

馬金生（改良申曲　男女合演）

開口笑（由津回申）
特別口技百鳥朝貴府相邀價八十二元寓法仙橋小菜場後八仙坊口

人笑（百鳥　朝鳳）
特別口技　貴府喜慶相遨　定明不愰　大世界後新慶里內十七號

夏鶯鶯（惠鶯　娟鶯）

第一發明三弦拉戲
邱聘卿（百鳥朝鳳　特別扯鈴）
大鼓　筱翠花　四歲紅　武戲
三班

沈易書（南方　拉戲）
全班堪面　合拉各派　生旦洋操　小曲電燈　檯面　貴府相邀　寓西新橋　大世界北　福昌里六　二七號

吉評三（戲迷　相聲）
諸君　貴府　喜慶　堂會　定期　不誤　法界　西新　橋德　順里　五號

小艷　小琴芳（京音大鼓）

聲舞臺（首先發明　大八提戲）
龍飛傳

孫連元（全班十二元）　五歲紅（神童）
巧變花縷　滑稽武術
五馬路雲南路口唐茂興綿花店樓上

遷移聲明
陸嘯梧（滑稽宣卷　文良唱春）

四班合演
董別聲

男女表演　改良戲法
毛喬笙
大蘇醒術軍樂滑稽　貴府相遨定明不愰　接洽處英租界北京路大昌銀箱號或貴州路逢吉里金士芬家法租界八仙橋恩派亞影戲院對面居安里王筱新家南市小西門尙文路九九號

黃杏珊（戲迷　三簧）
寓六馬路石路口一號或永安公司電話中七六三四號　貴府相遨十二元八

遷移聲明
張鳳翔（張玉林　張玉英）
童子雙簧　男女戲法
大新雜塞北首老民和里十六元八角

京都　邱勝奎　全班十六元八　徐鳳山
（文武戲法）　（特別口技）
（六馬路中央大戲院對面一三八號）

莫悟奇
中西大套魔術　貴府相遨　請至英界勞合路倍鑫里口松石山房或孫是娥家

胡壽慶
競爭廉價　奉送雙簧
普通價目　十四元八
男女大套魔術　文武中西滑稽　寓大世界北首英界西新橋北培福昌里

科天影（魔術）

文武　王敬文　戲法
王福順　甄福貴
貴府相遨文武戲法寓馬立師重慶路馬安里二百○六號誠三馬路雲南路口二百念三號邱聘卿代接亦可不悞

田永奎（文武戲法）
貴府喜慶堂會相遨價十四元八十　寓六馬路西首中央大戲院對過一四四號

童子團
中西文武技藝新奇歷術女子鋼絲全體男女童子二十餘人全班三十六元半班十八元貴府喜慶堂會定期不悞寓法租界長浜路佛友里

歡喜團（小得發　小翠珍）
周杏泉　周慧珍

趙中山（男女戲法）

吳品如（中西幻術　乾坤戲法）

王一飛（中西戲法　童子武術）
王筱鳳　王筱飛　王筱飛

精神團
張冶兒　易方朔

獨腳戲　外加　飛水

王無能　錢無量

鴻翔舞臺（全球歡迎　大八線戲）
狸貓換太子　全部　五色電光　新佛戲
全部梁武帝
霸王別姬　虞　全部　飛龍傳

星期園
男女合演　滑稽新戲

着名女子新劉秦斗
陵擁翠　新劉
京戲　奉送

劉子雲　朱媛媛　張美雲
唯一女子申曲

京都邱家班
邱寶奎
文武燈彩戲法　童子獨脚跳舞

江笑笑
外加雙簧

王彩雲
王美雲　張鳳雲
接洽處

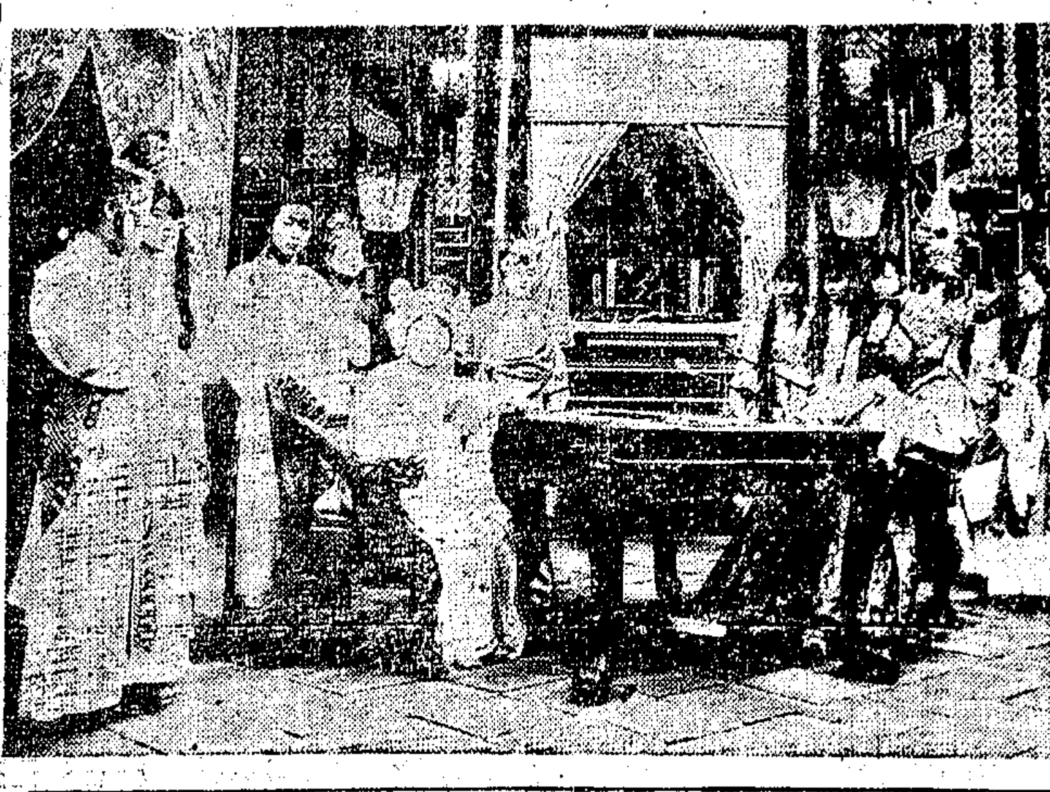
海峯公司昭君出塞之一幕

▲中山今夜之新劇客串　中山大戲院、自盧蕭君接辦以來、力事改革、營業日有起色、前者女演員登台、迭告客滿、茲於今夜起特請民醒新劇團客串、男女合演、女角如徐素秋等、昨日發售預券、竟銷其半云、

▲車遲國中之僧道鬥法　明星公司張石川導演之古裝片車遲國一劇、係取材於神怪小說西游記說部、是劇規模宏大、道具機關、全係新裝、即各演員亦多一時之選、如鄭小秋之唐僧、王吉亭之孫行者、嚴仲英之沙和尚、黃君甫之豬八戒等、其餘如國王魔王亦都有聲銀幕者所飾、張君因此劇背景、須取之於山野、乃先自往普陀山與僧寺接洽、刻間該公司全體藝員、已於昨日午後大批出發、此行尚有雇得沙彌百餘人、俾屆時作僧道鬥法之用、此劇攝成、大有可觀云、

▲迷魂陣攝取墳墓外景　華劇導演陳天、昨午率領男女演員、赴汀灣光裕山莊、攝取薄倖郎天良發現、在其愛人墳塋前、撫碑傷悼一幕、由阮聖鐸飾薄倖郎、對於懺悔悲哀種種表情、頗有足處、現聞該劇為「迷魂陣」之大結束云、

▲五子復仇開始攝拍　民新禹西屏導演之綠林紅粉攝竣後、現在攝製中、有五子復仇一片、為李旦旦林楚楚梁夢痕董翩翩林美如等合演、係一俠義愛情片、為粵劇之最負盛名者云、

▲中華音樂會將舉行粵曲大會　上海中華音樂會、自經新任委員整頓後、內部氣象煥然一新、會員加入者愈形踴躍、近為擴充會務起見、訂於夏曆十月十九晚假中央大會堂舉行粵曲大會、聞所得券資盡充經費、一切游藝、除韓江絲竹外、餘均由各會員担任節目、凡十餘種、新曲為雨打芭蕉、雙聲恨、懷人怨、惜春光、粵曲為陳劍鳴之逆旅迴腸、洗幹持之怖鴿皈依、黃李蜀雲女士之花底鶯聲、陳麗英女士之昭君怨、林蕙媗女士之恨海禪聲、中西音樂合奏、為司徒夢巖黃詠台祝湘石君之絮花落、及細雨飛花、尚有梵音部之登壇文祝濤讚、及萬德圓融云、聞代售劵處以麗華公司為最踴躍云、

▲中華體育會游藝會中之新劇　中華體育會游藝大會、定月之二十六日晚在中央大會堂舉行、茲聞該會昨特商請歌舞家李璦女士、戲劇家徐心波容忍兩君、合演一愛美劇「酒後」、可稱珠聯璧合云、

請參觀汽車展覽會場內漢藝洋行之陳列品
霞飛路三三二號　電話西六二三五　漢藝洋行謹啓

▲九點鐘中之演員談　近代文藝界之創作、頗偏於短篇作風、即各報附刊及定期小說雜誌等、亦以小品為多、良以短篇則精粹易於集中、提綱挈領、醒人耳目、不致散漫而浪費觀者時間也、唯戲劇則尤為如天青劇社歷來出品、可謂此中先導、短篇作風之嚆矢、分幕經濟、擷取全劇要旨、緊湊密緻、無一懈隙、逐幕看去、有如醍醐灌頂、彼以新劇二字號召者、眞有瓊漿醍渣之別、蕭蘿蘇殊天壤、劇中演員、除張振鐸譚威宇胡蝶三君外、尚有美一妹、娥眉變臉、風致娟然、幽淨如秋蕙披霜、艷麗如鶯映澄塘、在第三幕胡蝶易男扮與之調情一段、溫靡翻辭、有語皆香、無芳不備、後幽會於雲州別墅、並坐沙發、騷眼斜睇、緋頰呈暈、其描摹滿懷綺思、有如怒猊扶石、渴驥奔泉之概、初次登台、已臻如是神化、眞後生可畏也、胡蝶花團錦簇、耀眼增輝、周旋於假情人眞情人、應對裕如、台白較鐘聲時尤覺嘹亮自如、鶯聲瀝瀝、嬌脆生愛、卒以偵探手段廉察奸情、此處演來、氣概尤騰達、一方庇與委蛇、一方引犀入港、假情人面具揭露無遺、並感眞情者誠意、而與之克遂姻眷焉、至於男演員張譚二君老新輪手、我無間然、蓋皆已深入此中堂奧矣、（心佛）

▲記惠羣新劇「生命與國家」　惠羣女中學、昨日下午開三週紀念大會於北四川路中央大會堂、余於先數日得友之請柬、乃於是日驅車往、惟到會較遲、以致歌舞如優秀舞・古裝舞・蝴蝶舞・獨唱寒衣曲等、皆不及一睹為憾、時歌劇「春天的快樂」亦成尾聲、繼之者為新劇「生命與國家」、是劇大意述一少年劉永明者、富有愛國思想、日得其知友為國捐軀訊、忽動從軍念、雖經嬌妻慈母之勸阻、不果、卒私行、妻慧珠、念夫去經年、杳無音問、乃離家只身往訪、後悉永明已戰死沙場、遂亦自殺、是劇共分五幕、主角為吳備美女士、吳女士口齒清晰、體態婀娜、飾劇中人慧珠、演來淋漓盡致、維妙維肖、如在第三幕中香夢初回時之頻呼其夫不應、起而覗之、悉夫已從軍去、及睹留別函、始而驚、繼而懼而哭、而至於昏厥、一霎那間、把萬縷愁思、盡情在面部表現、毋怪台下觀衆為之飲泣者有之、其感人之深有如是哉、乃第四幕其小姑折得鮮花來進、慧珠睹花、愕視良久、乃漸語其小姑曰、花誠艷麗、而花更不知人世間有煩惱事、儼安得亦能化身為花耶、聊聊數語、寄慨遙深、吳女士言時聲淚俱下、我固知其芳心已寸寸斷矣、他如得乃夫噩耗時之慘笑、更覺纏綿悱惻、哀感動人、而各配角亦能各盡所長、深觀全劇、無懈可擊、以學生課餘棘習所得、而有如許成績、誠非易事、歸後無聊、而劇中之印象復迴旋於腦海之中、乃濡筆作是記、（剛侯）

西一八九
只須電鈴一響　汽車馬上開到
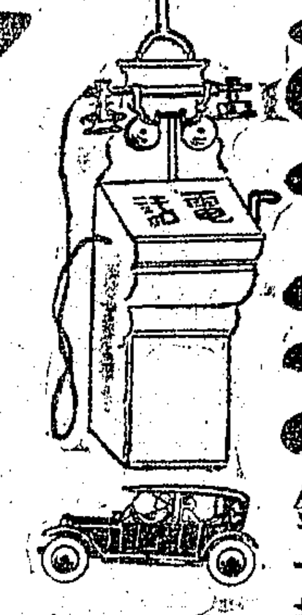

W 189
雲飛汽車

五味調和百味香
惟烹調精美乃心滿意足
▲請即裝用煤氣灶！
樣子間　南京路A卅一號
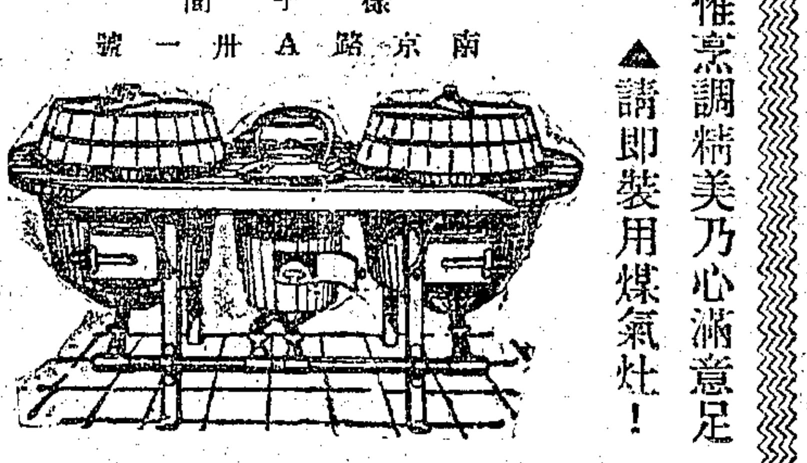
上海自來火行　西藏路九十號　（五）

▲世界續映湖邊春夢　楊耐梅毛劍佩龔稼農主演之湖邊春夢、今日起在閘北青雲路世界大戲院連映四天、此片為文學家田漢編劇、留美攝影家石世磐攝影、卜萬蒼導演、人才濟濟、珠聯璧合云、

▲中華開映風流少奶奶　風流少奶奶自在中央公映後、頗受觀者之歡迎、茲聞定今日起在三洋涇橋中華大戲院連映四日夜云、

▲今日之中央及新中央　天一青年公司之五鼠鬧東京「為一完全中國古代劇、劍俠擊技、空中來去自如、飛簷走壁、捷如猱猿、幾場惡鬥猛跌、險像環生、顯揚吾國武術之本來面目不尠、聞今日起在中央開映、並仍邀天青劇社演愛美劇九點鐘、又該公司之狸貓換太子、連日在中央開映、賣座極佳、今日該片在新中央開映云、

▲亞東滑稽片外景開拍　亞東滑稽影片公司第二組攝影部最新籌備之滑稽趣片「窮」、係周空空手編、並為導演、擬於五號開攝、不料周君於二號突患白喉之症、其勢甚劇、後經劉醫謝滑庵診治、一藥即愈、五號安然開攝「窮」之外景云、

▲哥哥的艷福今日開映　快活林影片公司、第一片哥哥的艷福、徐文傑導演、徐素娥素貞姊妹聯合主演、劇情緊湊、光線明晰、定今日起在恩派亞戲院連映二日云

⊙天氣報告　徐家匯天文臺昨日下午四時三十分氣象預報云、天氣晴寒、全國沿海有西北風至東北風、又昨日下午三時前二十四小時內本埠氣溫最高六四・六、最低三九・七、去年同日最高七七・〇、最低五四・七、

百代公司又出新片了　四馬路五十八號　電話中央二六三八
小楊月樓　趙美英　余玉坡　余叔岩
金鋼鑽　銀達子　秦鳳雲　趙喜忠
劉全寶　何賀臣　金開芳

請聽王夫人之經驗談（其三）
電氣處代裝電灶及接線、均不取費。電灶租價月僅一兩。電費每字僅銀三分。開關一旋、頃刻可熱。既無耗費、又省光陰、其經濟遠在別種爐灶之上。
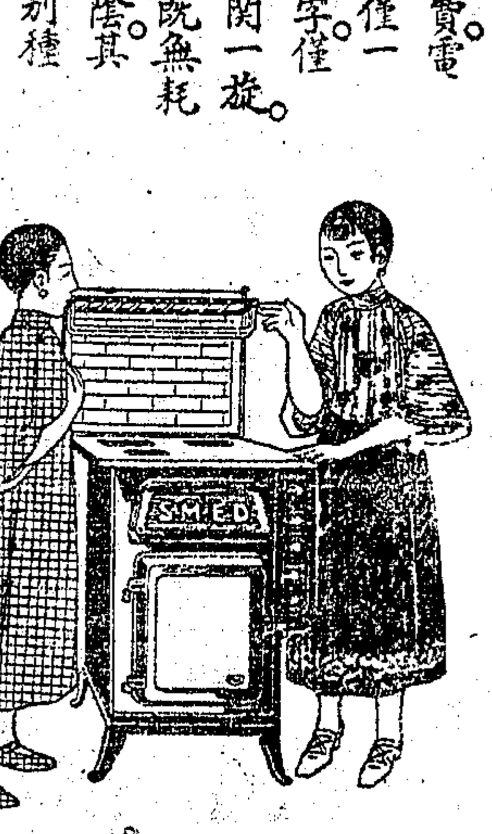

工部局電氣處
樣子間南京路廿六號
辦公處福州路十七號
電話中央六六三零一

藝術畔

鵬編輯

◉派司脫爾

倪貽德

派司脫爾Paster是一種應用的藝術牠的價值當然沒有純粹藝術的高貴而具有永久性，但從另一方面看來，牠是更普遍性的，更帶有社會性的，若是純粹藝術是一種個人享樂主義的藝術，那麼我們可以說Paster是一種傾向於民衆精神的藝術了、

派司脫爾Paster從內容的不同方面來區別，大致可以分爲兩種，一種是商業廣告畫，還有一種是宣傳主義和各種運動的廣告畫，

廣告畫在商業上是占有極重要的位置、近代的商人無不注意及此，凡是一種貨物的能夠銷行與否，幾大半由於廣告的力量之大小，近代的商業競爭，在表面上幾乎變成了廣告與廣告的競爭了，而在他一方面，牠還有一種更重要的意義、那便是牠那種驚人的形式與眩目的色彩，能夠使繁華的都市更裝點得艷麗燦爛，使人更感到生動活潑的氣象，若是一個大都市裏，沒有那些電影院，香烟公司，跳舞場，音樂會的廣告畫的點綴，那還能成爲一個繁華的都市麼，不過我現在對於這一方面不願有什麼話多說，我所要說的是關於宣傳某種主義和運動的派司脫爾，

若是某一種關於社會政治方面的主義，要普遍到全民衆，使全民衆都能了解牠的必需而傾向到那一方面去，或是對於他一方面的反宣傳，使全民衆都能感到切身的痛苦作共同的反抗，那麼若是錄那洋洋數萬言的宏製鉅冊，或是那滔滔不倦議論精詳的演說詞，那是決不能收宏偉的效果的，還是因爲在現在的社會制度之下，—尤其在中國—不識字的畢竟比識字的人多，能夠了解一個大學者的思想主義的，尤其是少數中的少數，而況理性畢竟敵不過情感容易動人，而長篇的言論也趕不上簡單的口號力量充分，所以有時候就不得不利用那所謂神聖不可侵犯的藝術來作爲宣傳的工具了，藝術中間作爲宣傳最好的工具，要算文學與繪畫了，現在一般人所謂「革命的文學」，使含有宣傳的意義「是的，文學在宣傳上的確負有重大的使命，凡是一種政治社會的革命，往往以文學作爲先驅，歷史上已經顯著地證明給我們了，不過若是我們要收效更速，宣傳更廣，那麼繪畫更要比文學有力，譬如我們要宣傳帝國主義者的殘殺，若是以千百言的文字來描寫總敵不過一幅血肉淋漓的繪畫容易感人，這一種繪畫便是所謂Paater」

這一次，我們的國民革命軍，自從北伐以來也知道利用藝術來作爲宣傳的工具了，各軍的政治部裏，差不都多有一個藝術股，這裏面就是專在那裏畫打倒甚麼、實行甚麼…的廣告畫的，所以凡是革命軍足跡所到的地方，不論是通衢大道，不論是街頭巷尾，我們隨處都可以看見那種大小不等顏色奪目的廣告畫，和革命以前那種冷落蕭條的樣子比較起來，的確是增加了不少的熱鬧，人們在街路上走過，好像是置身在美術展覽會裏的一樣，五光十色，幾使我們的眼睛也被眩耀了，

這一種革命時代的廣告畫，對於時代的意義究竟怎樣，對於民衆的影響究竟如何，將來對於革命的成功究竟有相當的助力否，我還不得而知，不過以我個人看來，從構思上，技巧上來批評，這其間比較成功的固然也有，但技術幼稚，信筆塗鴉的畢竟不在少數，槪括起來，可以指出下面幾個缺點，

㈠人體姿態之不正確，使人不能發生實感，有時反而會感到看了滑稽畫一般的好笑，

㈡表現的方法太直接，暗示的地方太少了，所以感動力不强，

㈢色彩太複雜或太灰暗，缺少裝飾的意味，好像是在繪寫生畫或漫畫，而不像廣告畫，不能使人留下强力的印像，

㈣無意義的筆觸太多或修飾過於纖巧，好像是商業的廣告畫而不是宣傳革命的廣告畫了，

以上幾種不過是我一時想到的，此外的缺點當不致於沒有，但也不必一一的詳細指點出來了，

近來流浪在東京，當無聊的時候，時常跑進街頭舊書舖裏面去隨便翻翻，偶然看到一本Paster的畫集，略略的將牠翻了一過，這裏大都是關於歐戰時代及社

中央大戲院 電話中央七九七一 每逢星期二換片

時間 下午三時 五時半 九時一刻

價目 ▲日戲 樓下小洋四角 樓上小洋六角 包廂小洋八角 ▲夜戲 樓下小洋六角 樓上小洋八角 包廂一元

特別啟事 本院今日首次開映天一青年影片公司新近監製之古派武俠機關影戲「七俠五義」中最著名之一「五鼠鬧東京」影片與現時歐派之武俠影戲其風味完全不同 今日加映新聞片一本 二十六軍陳軍長就職典禮及閱兵式□上海市政府視察情形 夜場仍請天青劇社胡蝶女士等登臺復演愛美劇九點鐘 另登特別廣告請各界注意

新中央戲院 電話北二二三二號 每逢星期三日換片

（日戲）三點鐘 五點半 （夜戲）九點一刻 日夜共映三次 正廳三角 樓廳四角 包廂六角 日夜一律

今日日夜開映三次 天一青年公司監製｜天生公司出品 **全部狸貓換太子**

狸貓換太子這齣戲。無人不知爲最著名的舞台劇。看過這齣戲的人。差不多有幾十萬人。該戲的情節。熱鬧緊湊。綿綿曲折。爲舞台劇中首屈一指。但是這齣戲因爲情節太多。舞台劇連台排演。足足排演了十餘本之多。看這齣戲的。終只看到一鱗半爪。而且看了第一本。要隔了許多時候。再看第二本。看了第二本。要再等許多時候再看第三本。這不是狠厭煩嗎。現在把這齣戲拍成影片。從包公出世起至李太后母子團圓止。原原本本一氣呵成同時在一次演完。倘然在舞台上排演起來。非得要看幾十個鐘點不可。現在看這部影片。只須費了二三個鐘點。便可整完全情節。一次看完。這不是看狸貓換太子的又省光陰又省金錢又省精神的最好機會嗎。

代售「狸貓換太子」「唐皇游地府」「鐵扇公主」合刊每冊小洋二角

百星大戲院 老靶子路福生路口

應各界要求今日起重行開映 世界第一慷慨激昂哀感頑艷之革命愛情鉅片 **黨人魂**

時間 日戲下午三時 下午五時半 夜戲下午九時一刻 價目 日戲 樓下四角 樓上八角 夜戲 樓下六角 樓上一元

卡德影戲院 電話西八七八二號 星期日 神女濤記

（日戲）三點鐘（夜戲）七點鐘 九點鐘 （日戲）樓下二角 三角 樓上四角（夜戲）樓下三角 四角 樓上五角

天一青年影片公司最新名貴出品 神出鬼沒 新奇佈景之古裝片 **唐皇遊地府** 譚威宇 倪紅雁 蕭正中 張鏗鏗〈主演〉

萬國大戲院 電話北四九八五號

日戲三點鐘 夜戲七點鐘 九點鐘 日夜三次 價目 樓下二角 樓上三角 日夜一律

大中國影片公司古裝野史名貴影片 **姜子牙火燒琵琶精** 顧無爲監製 夏赤鳳導演 吳儀 盧翰 沈淚天主演

中華大戲院 電話中央一六九六 星期日准映紅樓夢

日戲三時起 夜戲七時起 九時起

新人影片公司名貴香艷巨片 **風流少奶奶** 任矜蘋導演 韓雲珍主演

世界大戲院 閘北寶山路青雲路 本星期日准映風流少奶奶

價目 日戲二點半 夜戲六點鐘 八點鐘 共映三次 正廳二角 樓廳三角 包廂五角

注意 本院爲優待客見發售全通廳券每種本張洋元隨時可用

明星影片公司最有藝術思想之理想劇 **湖邊春夢** 卜萬蒼導演 楊耐梅 毛劍佩 龔稼農〈主演〉

恩派亞戲院 電話中央〇六二七 星期五准映紅娘現形記

注意 本院優待長期券每張售洋一元限至本月底止售

（日戲）三點起 五點半起 （夜戲）九點一刻起 （日戲）三角 四角 八角 （夜戲）三角 四角 六角 一元

快活林影片公司出品轟動已久之武俠香艷劇 徐素娥 徐素貞主演 徐傑作 **哥哥的艷福**

◉是真正的純藝術片 哥哥們！要看得到「艷福」

[illegible]

虹口大影戲院 每逢星期一星期四更換新片 本院預告 星期四開映（禮拜六之夜）

今天日夜開映三次 范倫鐵拿合作 **俠女馬郎** Rodolph Valentino With Dorothy Dalton "MORAN OF THE LADY LETTY"

時間 第一次下午三點鐘 第二次下午七點一刻 第三次晚九點半 價目 樓上三角 樓下二角 幼童減半 日夜一律

城南通俗影戲院 小東門南 大南門北 每星期換片二次

今天日夜開演 中國歷史古裝名片 **全部美人計** 劉備 孔明 過三江 氣周瑜 招親

日戲二時半 夜戲晚六時起開演 價目 包廂每位大洋一元 優等每位小洋四角 正廳每位小洋二角 幼童減半收費

共和影戲院 西門外方浜橋 每逢星期二星期四換片

今天日夜開影 著名社會愛情滑稽 **畫家的趣史** 加映滑稽笑片三大本 預告十七日開映 尚武戰爭巨片 **狂海血戰記**

時刻 日戲二點半起 夜戲七點九點半起 價目 特別包廂每位大洋五角 普通包廂每位大洋三角 樓上每位大洋二角 正廳一角 幼童減半收費

孔雀東華戲院 法租界霞飛路四百八十六號

今天日夜開演二次 天性愛情的佳片 **慈母的愛情** NATHALIE LISSENKO in "L'AFFICHE"

時間（日）五點半（夜）九點一刻 價目（日）四角 六角 八角（夜）八角 一元

上海大戲院 北四川路老靶子路北 電話北三四二一

星期一・二・三開映：日戲三時 五時半 夜戲九時一刻

李却笛司最近傑作 滑稽艷情名片 **櫻唇迷**

「櫻唇迷」一劇以俠義爲經愛情爲緯中穿以浪漫香豔之情事而出之以滑稽令人捧腹李却在是片中更有新穎之貢獻誠不可不看之佳片也

◉◉◉ **中央大戲院今日開演武俠機關巨片** ◉◉◉

天一青年影片公司監製◉天生影片公司出品◉七俠五義之一

五鼠鬧東京

蘆花蕩展昭試劍 丁兆蘭丁兆蕙水戰鄧彪 陷空島南俠被困 錦毛鼠白玉堂鬧宮盜寶

中國影片第一次出現之古派武俠機關影戲 中外影片已數見不鮮 但全係歐派 至於中國古代之劍俠 則從未演過 今天一青年公司監製 以武俠影戲「七俠五義」中最著名之「五鼠鬧東京」一片 描寫錦毛鼠白玉堂 鬧宮 寄柬 盜寶 仗義 及設置各種機關 捉弄御猫展昭 並丁氏雙俠 水戰鄧彪 各節 精彩奕奕 與現時歐派武俠影戲 其風味完全不同 至於飛簷走壁 縱跳撲跌 各種表演 雖國產片中常有此類廣告 但從未充量演出 本片描寫古代武俠 專從此等處着力 實開武俠機關影戲之創舉 近來三國志西游記諸片 層見迭出 觀者已覺生厭 本片一出 當爲諸君一換口味 准於今日在中央大戲院開映 並請天青劇社表演愛美劇「九點鐘」 名片名劇 又同時相見 幸希各界勿錯過機會

□今日加映新聞片一本 □二十六軍陳軍長就職典禮及閱兵式 □上海市政府觀察情形

並請海上最著名的劇團 **天青劇社** 第二次復演該社著名第三劇

邵醉翁先生編排 香艷名貴愛美劇 **九點鐘**

胡蝶 譚威宇 張振鏗 胡嫺 著名明星登台表演

天青劇社「鐘聲」「唐夫人」二劇名震全滬 現第三劇「九點鐘」成績更佳 觀衆歡迎之熱烈亦較前更烈 茲自今日起復演四天 與天一青年公司武俠機關巨片「五鼠鬧東京」同時表演 幸請各界注意

天青劇社介紹 敝社「九點鐘」劇中胡蝶胡姍二女士之服裝係由靜安寺路B字一二三號惠利時裝公司特製該公司定樣新穎剪裁精緻且定價克己交件迅速敝社特樂爲之介紹

時間 ●第一次下午三時 ●第二次下午五時半 第三次下午九時一刻接演九點鐘

價目 日戲 樓下小洋四角 樓上小洋六角 包廂小洋八角 夜戲 樓下小洋六角 樓上小洋八角 包廂一元

天一青年影片公司地址上海華德路六十八號 電話東五六七號 電報掛號國內六七三〇 國外Unitiqoco

上海（創作）（十五）

田漢作　朱應鵬畫

三、春之再來（續）

他們兩人本來多少知道克翰、更兼那時錢致遠正創辦着一種春水週刊、登載些文藝作品、葉鍾英的小說要算那週刊上的異彩、他們希望克翰替這週刊做文章、所以很快的就成了好朋友、不過他們之成爲好友、還有一種有力的原因、就是鍾英會拉京胡、致遠會唱京戲、平常老愛喊幾句「一馬離了西涼界」的克翰、怎麽忍得住不和他們接近啊、他們下了課便今日他請客明日你請客地到城裏一家京戲園子裏去占着頭排椅子去捧一個叫小月分的女伶、看完戲便到附近一家京菜館大吃大喝、尤其是喝、葉鍾英會喝酒、錢致遠也不錯、克翰本不喝酒、因爲他新遭妻喪、耐不了這種無涯的寂寞、也祇得借酒澆愁、他們三人照例喝得醉醺醺地回來、叫開大門、同到克翰的房裏圍着火爐談天、有時鍾英跑到自己房裏、把京胡取來、三個人大拉大唱、眞乃狂歌當哭、極興會淋漓之致、但他們這種半狂人的行動甚爲當時辦學校的一個綽號「聖人」的校長、一個別名「日本帝國主義」的訓育長所不取、以爲當教員的如此荒唐、殊不足爲學生表率、況當時鍾英正爲着他的“Darian Gray”畫像、他那一種柏拉圖式的戀愛、本來是極純淨可風的、但這怎能入那各以經世濟民爲己任的學生諸君之眼、所以後來一個學期還沒有滿、他們一道由那嚴肅的古城南書院放逐出來了

克翰被放逐的原因、還沒有這樣簡單、第一他不該歡迎來校參觀的周南女校的學生、有一天是星期日、長沙有名的周南女校的女學生約二十餘人、爲她們的先生—他的老同學周鼎君所率領去參觀他們學校附近的一所玻璃工廠、他的老同學因爲知道克翰在這學校教書、並且那些女學生多曾演過克翰做的脚本、所以他們由那工廠出來、一直到一師來訪問克翰、克翰把她們接到房裏坐了一刻、因爲房不夠寬、所以他去通知教務長彭秦義開放樓上的會議室、招待她們、並且買了些水菓餉客、賓主就座、不能無言、於是而有演說、克翰因爲他的亡妻是周南女校出身、便述他所以歡迎她們的特殊的意義、有了演說、乃不能無餘興、如是克翰跑到東齋樓上拖起正睡着午覺的錢致遠、西齋樓上請動那拿着畫筆對着一個秀美而文的學生出神的葉鍾英、同到會議室來參與這臨時的游藝會、童話文學大家的錢致遠的笑話得了許多女學生的喝采之後、他們三人的「逍遙津」合唱便開始了、「歎寡人好一似犯人受罪、歎寡人好一似揚子江裏獨小舟、船到江心、風吹浪打、浪大風狂、斷了篷桅、歎寡人…」這一種希臘的悲劇大家沙福克列斯Sophocles的「倭底不斯王」King Oedipur式的歌聲、是何等淋漓悲壯、使那些多情的聽者爲之感動啊、於是她們拍手了、她們爲酬答他們的盛意起見、決定合唱「芙蓉仙子」了、—那比酒州調還要流行的「芙蓉仙子」、支配小學校音樂教育之大半的「芙蓉仙子」、使李錦煇先生享死格勤以上的大名、使他的令妹成爲支那之「薔拉女士」的「芙蓉仙子」「一」「二」「三」、她們正沉醉於她們的歌聲的時候、不提防樓下剛由操場回寄宿舍的那些對於異性的肉聲有強烈橫蠻的渴慕的學校裏的民衆、因不得參與此種盛會而大抱反感、他們在樓下喊着要「打」了、這「打」字所包含的激昂慷慨之情、似乎比他們在街上喊「打倒帝國主義」「打倒軍閥」時更加迫切、後來這事便於克翰的意想不到中成爲他的罪狀了、（未完）

會主義宣傳的廣告畫、五光十色、驚人耳目、實是一部廣告畫的大觀、有幾幅似乎還印在腦裏沒有忘去、現在略記述一點出來、以記明他們先進的民族、不但純粹的藝術比我們高出萬倍、就是這種廣告畫也非我們所能企及、

（A）一個裸體的少婦、站在赤十字的前面、眼中含着感和熱情的淚、兩手捧着她那漆烏黑的柔髮、好像要獻身給誰的樣子、—這是一幅募集女子頭髮的廣告、當大戰時、德國國境受協約國包圍、而爆發藥的原料驟感缺乏、某科學家發明了用婦人的頭髮、能製成激裂性的爆發藥、於是赤十字會便懸賞募集、聽說這畫一出來之後、一般婦人都爭先恐後不惜以高丈柔絲付之一剪、

（B）一片廣闊無邊的平原着了野火、又像是汪洋的大海、前面畫着德皇感無、手上和衣上都染着鮮紅的血跡、在猙獰而逃、後面浮著無數的骷髏在緊緊追着要命、更後面是一艘潛航艇的下沈、濺起滿大的血花、色彩是紅與黑兩種。—這是一幅宣傳德皇殘殺無厭的廣告、

（C）許多衣衫襤褸形容枯槁的俄孥東倒西歪地橫陳着、有的俺俺一息、有的苟延殘喘、背景是刦後的敗屋和灰紫色的天空、天空中更現出一個恐怖的惡魔的頭來、在張牙作吼、色彩是黑、灰紫、黃、綠。！這是一幅政府募金救濟傷亡的廣告畫、

（D）許多勞働者徘徊在道左、後面工廠的烟囪上沒有一點烟噴出來、最前面是一個飢寒交迫的婦人抱了一個小孩坐在棺材上、—這是一幅勸工人復工的廣告、意思是說若是再罷工下去、除非她要兒送到棺材裏去、

此外像這一類的畫、正是記不勝記、此地限於篇幅不再多寫了、

廣告畫在主義和運動的宣傳上、既然含有這樣重要的意義、和廣大的效力、她的價值也當然不在純粹藝術之下、現在革命尚未成功、我們極希望一部份的畫家去從事宣傳和喚起民衆、不過在技巧方面、却不得不先有相當修養、而後可求內容與形式的一致、我在這裏想略略供獻一點鄙見、

㈠誇大的描寫、各種藝術莫不在誇大的描寫上奏效的、廣告畫是要引起人們注意、尤應注重於此、所謂誇大的描寫者、便是將不重要的部分略去了、而把重的部分過分的表現、譬如我們要表現一個勞働者堅強的體魄、不惜把頭部畫得極小、而把四肢畫得極大、超出於一般體權衡的標準、

㈡但誇大也應該有個限度、若是超出了這限度、那便成爲一件畸形的東西了、就像畫一個人吧、你若是一點不明解剖、不知道面部的表情、那麼定會使人失去實感而聯想到滑稽畫兒童畫上去、像這樣根本失了廣告畫的意義了、歸根說來、素描Design的根底、是畫是很重要的、在繪廣告畫之先、對於石膏和人體應有相當的研究、

㈢用單純色彩的時候、應當有一種複雜的感覺、而用複雜色彩的時候、應有單純的感覺、平常用色總以單純的對照的易於收效、又色彩和畫中的含義應求一致、倘如用黑色表現恐和恐怖、用紅色表現血和勝利、用黃色表現前進、用青紫表現悲哀等、

㈣用筆須力求經濟、在全畫不見一筆無用的筆觸、應力避圖案畫上的填舖裝飾、對於全畫意義上沒有關係、

抽籤有期　快接財神

本會以搖彩法出售之時式全新汽車二輛。其抽籤時期已定。雪佛來車在本星期五(即十一號)晚間十時半在會塲當衆舉行。埃薩克斯車在本星期六(即十二號)晚間十時半在會塲當衆舉行。

鈿磐汽車公司捐贈本會之Rugby四汽缸轎車。定於本星期日(即十三號)在會塲當衆抽籤。凡持有本會門劵者。皆可換得此種香檳票一張。不取分文。將來抽籤中碼。即有取得此車之機會。存票無多。來者從速。

注意
門劵　每位一元大學學生減半
路徑　法租界廿一路公共汽車直達
開幕　每日下午三時至夜間二時

靜安寺路西摩路轉角汽車時節展覽會謹佈

E庚2874

夏令配克

今日下午三時五時半九時一刻開映
華納公司最新滑稽唯一傑作
女明星路易斯發爾遠主演

憨姊姊

華納的影片到處受觀衆信任

奧飛姆大戲院

曹家渡　五角塲　電話西四九一四號

今天日夜戲

友聯公司出品

兒女英雄

即十三妹大鬧能仁寺

價目　正廳小洋二角　特等樓小洋四角　小洋六角　幼童減半
日戲時刻二點半開　夜戲時刻第一場六點第二場八點半

卡爾登影戲院

今天最後一天　日戲三時；五時半　夜戲九時一刻

社會趣情名片

紐約一少年

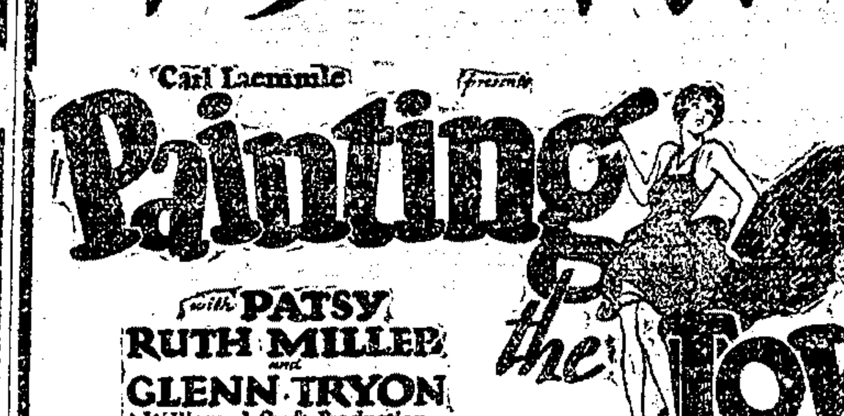

明日（星期四）開映「巴黎一婦人」主角門郁最近傑作「情奴」

北京大戲院

北京路貴州路口　電話中央七四一〇

今天最後一天開映　日戲三時　五時半　夜戲九時一刻

女滑稽大明星康登塔文傑作

浪漫滑稽名片

文明離婚

Do You Want to Win a Husband?

明天起映　狗明星琳丁丁傑作（豺狼當道）

價目　日戲正廳小洋二角　夜戲正廳小洋四角　樓廳小洋六角　樓廳小洋八角　花樓小洋九角　花樓大洋一元

愛普廬

今日日夜開映

惱門文塔主演

茶花女

美國第一國家公司名片
法國小說家小仲馬名著
上海孔雀公司經理名劇

（時間第一次五時半第二次九時一刻）

（價目照舊以示優待）

奧迪安大戲院

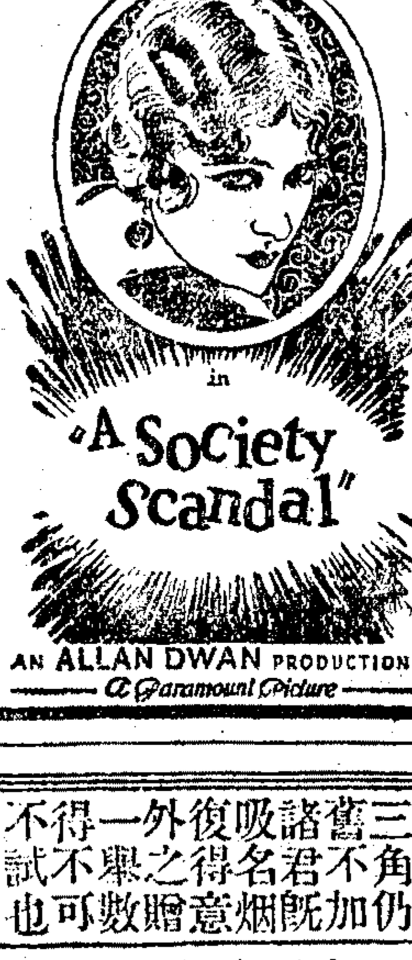

價目　（日戲）樓下七角　樓上九角　一元二角　（夜戲）樓下九角　樓上一元二角　一元五角

離婚案

今天日夜開映三次
社會離奇愛情名片
由大明星史璜生女士
勞特拉洛克等合演

時間　下午三時　五時半　及九時一刻

大世界

每客票福烟盒或贈憑取合各品
日隨送一牌內附品劵精用式逢
每門九香盒間有劵可美之贈星

期鴻香盒三舊諸吸復外一得不
日運烟門角不君名得之舉不試
送牌一票仍加既烟意贈數可也

今日開映

本年第一戰事鉅片

戰地之花

中之主角約翰傑爾勃傑作

冒險俠義奇情佳片

荒漠救美記

（沙漠之花）

"Arbian Love"

大京班開演　西游記　九六　大鬧天宮

新片預告　不日開映　電影皇后

特請中國現代各派名流拳師（二十餘人）大比賽

科天影開演　從未有過之　大活人釘　奇異世界接續排演

開北大戲院

新閘橋北　蒙古路口

今天日夜開映二次

開心影片公司出品

神怪滑稽名片

濟公活佛

第三四集共十八大本一次映完

樓上大洋二角　樓下一角
第一次一點半　第二次六點半

中山大戲院

院址虹口四卡子橋　電話北二二五三號

時間　第一次三時　第二次七時　第三次九時

價目　樓上三角　樓下二角　日夜一律　幼童減半

今晚特請趙聲籟男女民鳴社新劇　王彩雲　徐素秋　吳美紅　邵彩娥　李天涯　合演　金本眞正范高頭

並日夜開映　神怪機關冒險偵探長片

空中怪手

第三集　第四集　"The Silent Mystery"

明天開映　武俠國產巨片　（武松）（殺嫂）

新愛倫大戲院

院址虹口海寗路中　電話北四五二〇號

陽曆十一月七號起連映三天

世界唯一明星珂琳瑪亞女士生平傑作

儒子除兇

Colleen Moore in "Broken Chains"

預告　本月十一號起映　人的煩惱　富

日戲三時至五時　夜戲七時至九時九時至十一時

價目　樓下小洋二角　樓上小洋三角　日夜同價　幼童減半

胃病仙丹

此散能治各種肝胃氣痛用上等名貨藥料製成凡患肝胃氣痛各症無論遠年痼疾初起新病無不藥到病除數服從斷能永遂定根如患周氣病者請述贈服解瓶大詳五角

（代售處）上海漢口路申報館廣告處　拖經堂啟

無線電話

本公司新近運到 Crosley "Band Box" 六聯燈收音機每座一百五十元

Acme Cone Loudspeaker 六十二元　特價三十七元

開洛本牌五五八號喇叭（原價五十元）

R.C.A. UX-201-A 燈泡　特價四元五角

開洛（會五參斯脫）收音機全套　特價二百八十五元

上海南京路十二號　開洛公司